

REPOBLIKAN'I MADAGASIKARA
Fitiavana - Tanindrazana - Fandrosoana

MINISTERE D'ETAT CHARGE
DE L'ECONOMIE ET DE L'INDUSTRIE

SECRETARIAT GENERAL

INSTA
INSTITUT
NATIONAL
DE LA STATISTIQUE



J A S	JOURNEE AFRICAINE de la STATISTIQUE 2010 LES POINTS SAILLANTS
octobre 2011	



Avant-propos

Comme chaque année, Madagascar se joint au continent africain pour la célébration de la Journée Africaine de la Statistique (JAS) le 18 novembre.

En vue de la célébration de la Journée Mondiale de la Statistique (JMS), le 20 octobre 2010, les pays africains ont décidé, lors de la dernière session de la Commission Statistique pour l'Afrique (StatCom-Afrique II) tenue en janvier 2010, d'aligner le thème de la JAS 2010 sur celui de la JMS qui est : «**Célébrer les nombreuses réalisations statistiques, et les valeurs fondamentales de service, intégrité et professionnalisme**». Il est ainsi prévu que les pays africains célèbrent la Journée Mondiale de la Statistique le 20 octobre et planifient des activités nationales, culminant avec la célébration de la JAS le 18 novembre 2010.

A cause de la Journée Mondiale de la Statistique, la célébration de la JAS pour Madagascar s'est tenue le 19 novembre à Fianarantsoa. A titre de rappel, Madagascar a célébré cette journée dans l'ex-province de Fianarantsoa pour la troisième fois : la première en 2001, la deuxième en 2003 et la troisième en 2010.

L'objectif de la célébration au niveau régional de la JAS est multiple. Citons entre autres : la revitalisation et la dynamisation du système statistique ainsi que l'amélioration de la communication et de la diffusion des informations statistiques au niveau régional, le but ultime est de développer la culture statistique, tout en satisfaisant les besoins des utilisateurs potentiels d'informations statistiques et inversement tout en ayant une meilleure connaissance de la demande dans le domaine de la statistique pour un meilleur développement économique et social de la Province/Région concernée.

Le présent ouvrage contient les principales informations exposées par les participants lors de cette journée. On peut dire que la JAS 2010 a été une réussite totale vu la qualité des données exposées ainsi que le nombre de participants et de visiteurs. Ce qui signifie que les entités régionales sont également conscientes du rôle que la statistique joue dans le développement économique et social du pays.

Nos plus sincères remerciements s'adressent à tous ceux qui ont contribué de près ou de loin à la réalisation de cette Journée Africaine de la Statistique : les partenaires techniques et financiers, les autorités locales qui sont venues honorer de leur présence la cérémonie d'ouverture, et particulièrement les exposants qui n'ont pas ménagé leurs efforts pour la réussite de l'exposition.

Nous remercions également le Directeur Interrégionale de Fianarantsoa, Monsieur Philémon et tout le personnel de la Direction Interrégionale de Fianarantsoa pour leur collaboration quant à la réalisation de cette journée et les techniciens de la DRID composés de Monsieur RANDRIANJANAKA Niaina, Directeur des Relations Institutionnelles et de la Diffusion, Monsieur RAVOAHANGILALAO Christian Jean Francis, Chef de Service de la Communication, Madame RIVONIRINA Yolande et Mademoiselle RAVELOMANANTSOA RATSIMIHANAH Grace, Assistantes en Relations Institutionnelles, et Monsieur RABARIJAONA Rindra Assitant en Marketing qui ont assuré l'organisation de la JAS, la collecte des données et la mise en page du présent ouvrage.

Pour terminer, nous souhaitons plein succès à la prochaine Journée Africaine de la Statistique et espérons par la même occasion la participation des entités non représentés lors de cette journée.



Table des matières

(Par ordre alphabétique)

Direction Inter régionale de la Fonction publique, du Travail et des Lois Sociales	1
Direction Régionale de l'Education Nationale Haute Matsiatra	3
Direction Régionale du Développement Rural Haute Matsiatra	9
Direction Régionale de la Santé Publique Haute Matsiatra	65
Inspection du Travail – Fianarantsoa	69
Institut National de la Statistique	71
Ministère de l'Eau	97
Ministère des Finances et du Budget Service Inter régional Fianarantsoa	109
Office Malgache des Hydrocarbures	115
Prosperer	123
Liste des abréviations	129
Liste des tableaux	133
Liste des graphiques	139
Liste des cartes	141

Direction Inter-régionale de la Fonction Publique, du Travail et des Lois Sociales

DEROULEMENT DE REALISATION DU TRAITEMENT DES DOSSIERS DES AVANCEMENTS

La gestion de carrière des Agents de l'Etat relève de la compétence du MINISTRE DE LA FONCTION PUBLIQUE DU TRAVAIL ET DES LOIS SOCIALES avant 1996 par décret N° 73-130 du 18 Mai 1973 .Les décrets N° 96/209 et N° 2002-1194 attribuent successivement l'avancement d'échelon, l'avancement de classe, et le Reclassement indiciaire, aux Ministères Employeurs.

A partir de l'année 2004, plus précisément par décret N° 2004-813 du 24Août 2004, la gestion de carrière des Agents de l'Etat a été décentralisée au niveau des Provinces Autonomes (au Président de la Délégation Spéciale). C'est ainsi que le tableau ci-dessous montre les résultats de la réalisation des traitements des dossiers relatifs aux Avancement de Classe et Echelon.

**Tableau. 1. Les résultats de la réalisation des traitements des dossiers relatifs
aux avancements de Classe et Echelon**

Années	Nombres des arrêtes pris	Nombres des agents concernés
2005	1793	5132
2006	1432	3491
2007	706	1283
2008	194	329
Total	4125	10240

Source : MINFOP/DIRECTION INTERREGIONALE DE FIANARANTSOA

A partir du 03 Juin 2009, date d'ouverture du Guichet Unique, en application du décret N°2008-1041 du 31 Octobre 2008, fixant les pouvoirs délégués en matière de gestion du personnel de l'Etat aux Chefs de Région, et du décret N°2008-1042 du 31 Octobre 2008 instituant un guichet de traitement des dossiers des Agents de l'Etat au niveau de six Chefs lieux des Régions d'Analamanga, Antsinanana, de Diana, de Boeny, Atsimo Andrefana et de la Haute Matsiatra, le traitement des dossiers relatifs aux avancements (y compris Avancement de Classe, Echelon et Reclassement Indiciaire), a lieu aux niveaux du Chef lieu de Région de la Haute Matsiatra (Ex-Faritany de Fianarantsoa). La réalisation de cette méthode a été faite à chaque Chef lieu de Région par déplacement des membres de Guichet Unique (Représentant de la Direction Régionale FOP, FIN, IGE et CDE.).

Tableau. 2. Les résultats de la réalisation des traitements des dossiers relatifs aux avancements de Classe et Echelon

Régions	Nombres des arrêtes pris	Nombres des agents concernés
HAUTE MATSIATRA	1.046	2.562
AMORON'I MANIA	716	2.715
IHOROMBE	215	320
VATOVAVY FITOVINANY	418	636
ATSIMO ATSIANANA	615	2.304
Total	3.010	8.537

Source : MINFOP/DIRECTION INTERREGIONALE DE FIANARANTSOA

N.B : Par rapport aux quatre années précédentes :

Le résultat est efficace.

Ce résultat prouve la collaboration très sincère des membres de Guichet, la compétence des chargés du personnel des Directions et Services Régionaux de l'Ex-Faritany de FIANARANTSOA. Une telle méthode de traitement de dossiers, répond constamment aux attentes des fonctionnaires en général, et aux besoins nécessaires des Agents de l'Etat des Régions excentriques, en particulier.

Direction Régionale de l'Éducation Nationale

Haute Matsiatra

Tableau. 3. La statistique de la Direction Régionale de l'Éducation Nationale Haute Matsiatra
Année 2007 - 2008

2007/2008	NIVEAU I			NIVEAU II			NIVEAU III		
	Public	Privé	Ensemble	Public	Privé	Ensemble	Public	Privé	Ensemble
Effectifs Elèves	185 445	54 051	239 496	36 796	12 757	49 553	4 816	4 365	9 181
Redoublants	36 410	7 348	43 758	5 415	1 351	6 766	873	403	1 276
Nombre Etablissements	970	468	1 438	87	56	143	9	17	26
Personnel en Classe	1 944	1 406	3 350	670	472	1 142	207	220	427
FRAM SUB	1 581		1 581			0			0
FRAM non SUB	640		640	435		435	28		28
Personnel Non en Classe	147	162	309	196	21	217	74	9	83
Nombre de Salles	3 875	1 451	5 326	731	301	1 032	105	98	203
Nombre de Sections	5 135	2 212	7 347	597	298	895	113	105	218
Ratio Elève / Maître	45	39	43	33	27	31	21	20	20
Ratio Elève / Salle	48	38	45	51	43	48	46	45	45
Ratio Elève / Section	36	25	33	62	43	55	43	42	42
Taux Brut Scolarisation			134,20			38,41			9,99
Taux d' Accès	115,78	43,40	159,19	31,16	10,25	41,41	4,61	5,63	10,24
Taux d' Achèvement	49,35	16,22	65,58	17,17	7,57	24,76	3,45	3,22	6,67
Taux de Redoublement	20,25	10,46	17,50	15,78	11,38	14,65	20,32	10,32	15,56
% des Redoublants	19,64	12,44	17,90	14,72	10,59	13,65	18,13	9,23	13,90

Source : DREN Haute Matsiatra

Tableau. 4. Taux de réussite aux examens
Année 2007 - 2008

Résultat aux examens	CEPE	BEPC	BACC
	67,98%	44,48%	51,31%

Source : DREN Haute Matsiatra

**Tableau. 5. La statistique de la Direction Régionale de l'Éducation Nationale Haute Matsiatra
Année 2008 - 2009**

2008/2009	NIVEAU I			NIVEAU II			NIVEAU III		
	Public	Privé	Ensemble	Public	Privé	Ensemble	Public	Privé	Ensemble
Effectifs Elèves	204 449	65 522	269 971	37 782	14 088	51 870	5 472	5 282	10 754
Redoublants	41 995	9 247	51 242	6 802	1 393	8195	1230	328	1558
Nbr Etablissements	987	492	1 479	87	64	151	15	19	34
Personnel en Classe	1 977	1 567	3 544	670	582	1 252	215	324	539
FRAM SUB	1 472		1 472	0		0	0		0
FRAM non SUB	701		701	46		46	8		8
Suppléant/Vacataire	0		0	431		431	47		47
Personnel Non en Classe	167	76	243	287	65	352	100	45	145
Nombre de Salles	4 150	1 560	5 710	663	350	1 013	137	151	288
Nombre de Sections	5 380	2 495	7 875	730	336	1 066	132	122	254
Ratio Elève / Maître	49	42	47	53	24	40	20	16	20
Ratio Elève / Salle	49	42	47	57	40	51	40	35	37
Ratio Elève / Section	38	26	34	52	42	49	41	43	42
Taux Brut Scolarisation			145,50			39,15			9,72
Taux d' Accès			162,70			39,88			6,92
Taux d' Achèvement			104,90			40,74			5,45
Taux de Redoublement	22,65	17,11	21,40	18,49	10,92	16,54	25,54	7,51	16,97
% de Redoublant	20,58	12,39	18,60	16,13	9,55	14,35	22,37	5,93	14,29

Source : DREN Haute Matsiatra

**Tableau. 6. Taux de réussite aux examens
Année 2008 - 2009**

Résultat aux examens	CEPE	BEPC	BACC
	80,46%	52,92%	44,38%

Source : DREN Haute Matsiatra

Tableau. 7. Effectifs des élèves et nombre d'établissement par niveau

2009/2010	NIVEAU I			NIVEAU II			NIVEAU III		
	Public	Privé	Ensemble	Public	Privé	Ensemble	Public	Privé	Ensemble
Effectifs Elèves	205 908	57 405	263 313	40 451	14 165	54 616	7 451	6 066	13 517
Nbr Etablissements	1 006	511	1 517	92	75	167	21	47	68

Source : DREN Haute Matsiatra

Tableau. 8. Résultat aux examens

Résultat aux examens	CEPE	BEPC
	84,46%	42,73%

Source : DREN Haute Matsiatra

Graphique. 1. Evolution du nombre des établissements du niveau I par secteur dans le DREN de Haute Matsiatra

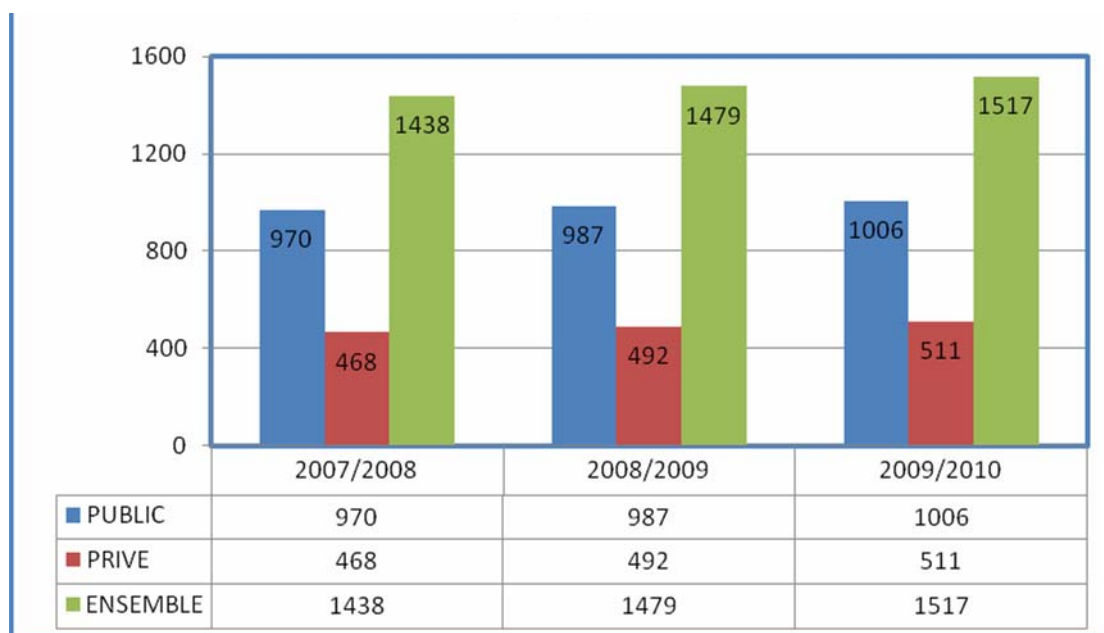

Source : DRENHM/SPS (2010)

Graphique. 2. Evolution du nombre des établissements du niveau II par secteur dans le DREN de Haute Matsiatra

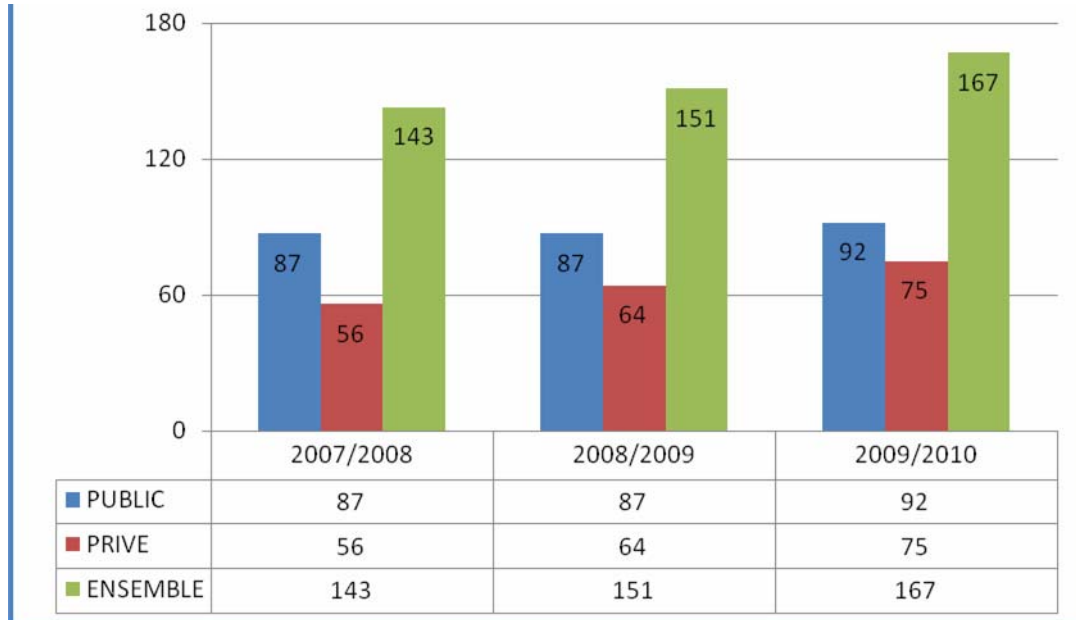

Source : DRENHM/SPS (2010)

Graphique. 3. Evolution du nombre des établissements du niveau III par secteur dans le DREN de Haute Matsiatra

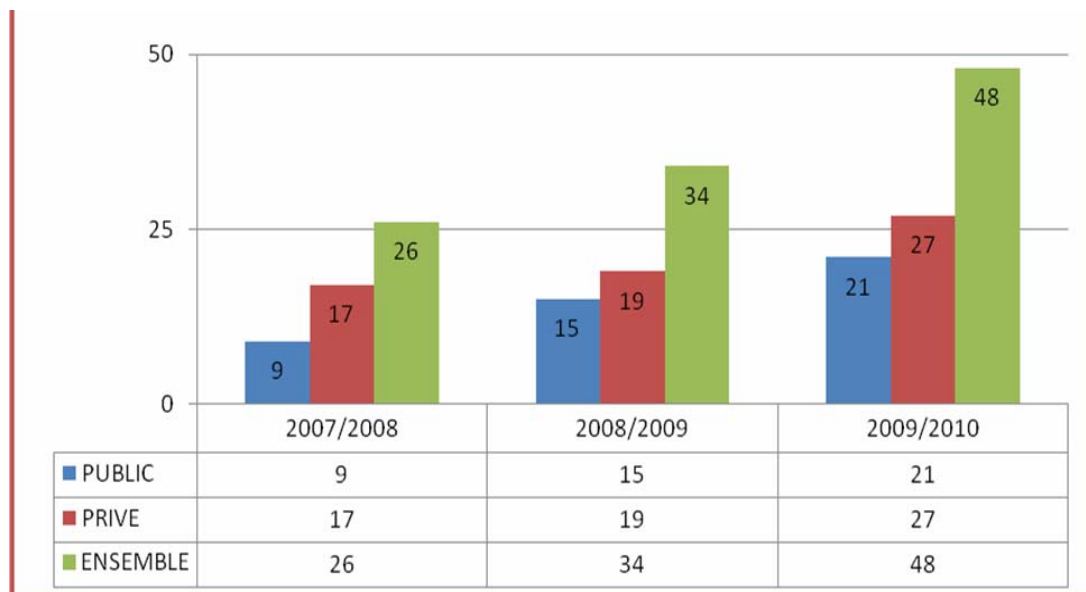

Source : DRENHM/SPS (2010)

Graphique. 4. Evolution des effectifs des élèves du niveau I par secteur dans le DREN de Haute Matsiatra

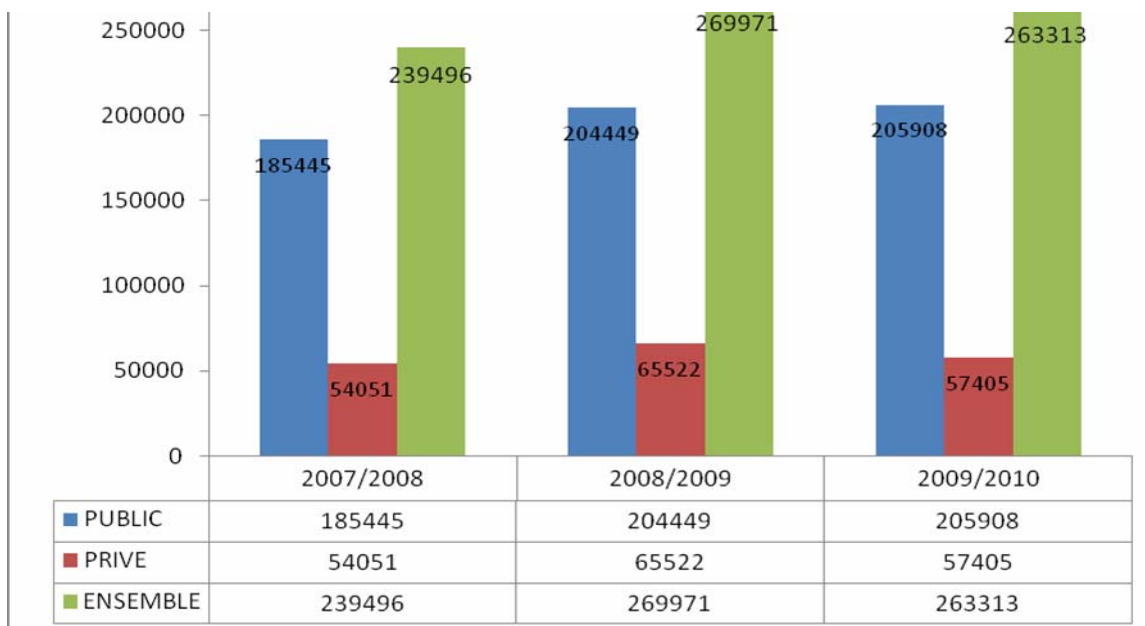

Source : DRENHM/SPS (2010)

Graphique. 5. Evolution des effectifs des élèves du niveau II par secteur dans le DREN de Haute Matsiatra

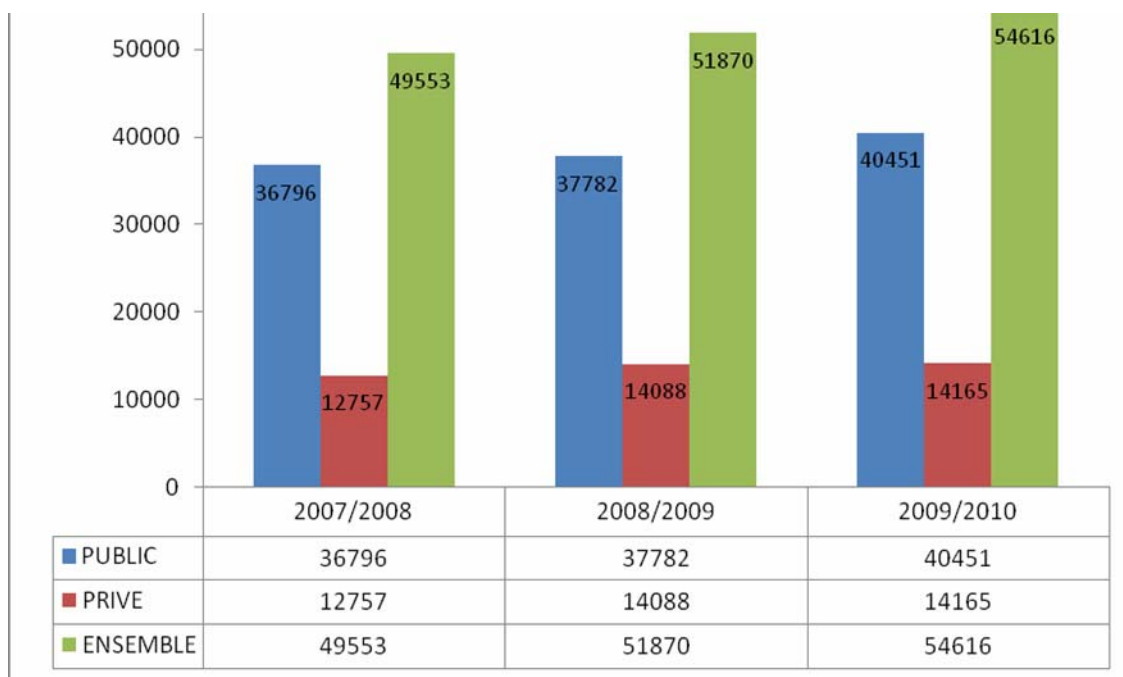

Source : DRENHM/SPS (2010)

Graphique. 6. Evolution des effectifs des élèves du niveau III par secteur dans le DREN de Haute Matsiatra

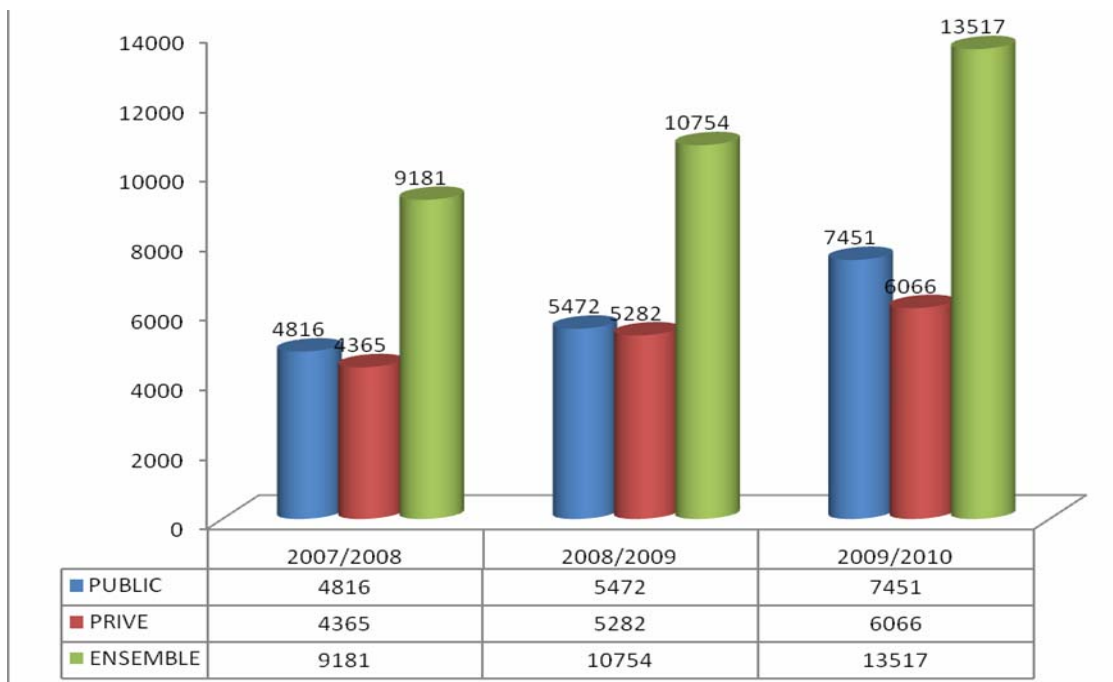

Source : DRENHM/SPS (2010)

Direction Régionale de Développement Rural

Haute Matsiatra

EVOLUTION ET SITUATION DE PRODUCTION

Tableau. 9. Evolution de la production de riz irrigué dans le District de Fianarantsoa, Isandra, Vohibato, Lalangina, Ambalavao, Ambohimahasoa et Ikalamavony

	Surface (ha)	Production (T)	Rendement (T/ha)
2005	68 450	225 935	3,301
2006	65 348	196 470	3,007
2007	68 730	218 367	3,177
2008	71 861	337 500	4,697
2009	104 000	450 500	4,332
2010(G/S)	102 709	403 927	3,933

Source : DRDR Haute Matsiatra

Tableau. 10. Evolution de la production de maïs dans le District de Fianarantsoa, Isandra, Vohibato, Lalangina, Ambalavao, Ambohimahasoa et Ikalamavony

	Surface (ha)	Production(T)	Rendement(T/ha)
2005	5 634	5 958	1,058
2006	11 210	12 610	1,125
2007	10 627	12 607	1,186
2008	8 800	9 200	1,045
2009	6 823	12 441	1,823

Source : DRDR Haute Matsiatra

Tableau. 11. Evolution de la production de manioc dans le District de Fianarantsoa, Isandra, Vohibato, Lalangina, Ambalavao, Ambohimahasoa et Ikalamavony

	Surface (ha)	Production (T)	Rendement (T/ha)
2005	19 840	214 919	10,833
2006	20 945	231 010	11,029
2007	22 454	266 281	11,859
2008	26 523	247 685	9,338
2009	14 292	378 108	26,456

Source : DRDR Haute Matsiatra

Tableau. 12. Evolution de la production de haricot dans le District de Fianarantsoa, Isandra, Vohibato, Lalangina, Ambalavao, Ambohimahasoa et Ikalamavony

	Surface (ha)	Production (T)	Rendement (T/ha)
2005	8 070	6 887	0,853
2006	9 040	9 196	1,017
2007	9 385	12 807	1,584
2008	10 350	11 835	1,143
2009	4 320	5 680	1,315

Source : DRDR Haute Matsiatra

Tableau. 13. Evolution de la production d'arachide dans le District de Fianarantsoa, Isandra, Vohibato, Lalangina, Ambalavao, Ambohimahasoa et Ikalamavony

	Surface (ha)	Production(T)	Rendement(T/ha)
2005	4 114	4 187	1,018
2006	4 474	4 278	0,956
2007	4 171	4 745	1,138
2008	6 141	5 581	0,909
2009	6 253	4 366	0,698

Source : DRDR Haute Matsiatra

Tableau. 14. Données sur le District d'Ambalavao

Données générales	
Nombre d'exploitations agricoles	27 860
Dont % avec Chef = femme	11,0
Age moyen du Chef d'exploitation (ans)	45,2
Taille moyenne des ménages	6,14
Population agricole masculine	83 736
Population agricole féminine	84 466
Population agricole totale	168 203
Dont moins de 20 ans (%)	58,3
Dont 60 ans et plus (%)	4,6
Dont l'activité principale est :	
Agriculture	70 242
Aucun	88 974
Elevage	519
Artisanat	4 998
Agent de l'Etat	962
Dont le niveau d'éducation est :	
Primaire (%)	26,0
Secondaire-1er-cycle (%)	62,1
Secondaire-2eme-cycle (%)	10,6

Source : DRDR Haute Matsiatra/RNA 2004-2005

Tableau. 14. Données sur le District d'Ambalavao (Suite)

Agriculture	Production (t)
Arachides	1 118
Bananier	988
Cacao	
Cafeier	1
Canne à sucre	8 839
Coton	
Girofle	
Haricot	1 513
Letchis	6 069
Maïs	187 942
Manioc	
Oignons	23
Orangers	
Patate douce	19 012
Poivre	
Riz (total)	44 112
Riz de tanety	0
Riz de tavy	
Riz intermediaire (jebly)	65
Riz irrigué 1ère saison	151
Riz irrigué 2ème saison	43 896
Tabac	1 598
Vanillier	

Source : DRDR Haute Matsiatra/RNA 2004-2005

Tableau. 14. Données sur le District d'Ambalavao (Suite)

Pêche	
Nombre d'étangs	1 811
Superficie des étangs (ha)	101

Source : DRDR Haute Matsiatra/RNA 2004-2005

Tableau. 15. Données sur le District d'Ambohimahasoa

Données générales	
Nombre d'exploitations agricoles	27 983
Dont % avec Chef = femme	12,3
Age moyen du Chef d'exploitation (ans)	46,5
Taille moyenne des ménages	6,43
Population agricole masculine	86 549
Population agricole féminine	91 114
Population agricole totale	177 664
Dont moins de 20 ans (%)	58,7
Dont 60 ans et plus (%)	4,9
Dont l'activité principale est :	
Agriculture	82 311
Aucun	89 447
Elevage	936
Artisanat	2 484
Agent de l'Etat	528
Dont le niveau d'éducation est :	
Primaire (%)	29,0
Secondaire-1er-cycle (%)	61,8
Secondaire-2eme-cycle (%)	7,7

Source : DRDR Haute Matsiatra/RNA 2004-2005

Tableau. 15. Données sur le District d'Ambohimahasoa (suite)

Agriculture	Production (t)	Superficie (ha)
Arachides	1 568	553
Bananier	47	10
Cacao		
Cafeier	7	6
Canne à sucre	78	7
Coton		
Girofle		
Haricot	1 970	1 130
Letchis	3 051	1 453
Maïs	30 823	2 921
Manioc		
Oignons		
Orangers	103	20
Patate douce	26 957	2 263
Poivre		
Riz (total)	30 949	
Riz de tanety	0	372
Riz de tavy		
Riz intermediaire (jebly)	0	3
Riz irrigué 1ère saison	6 526	2 991
Riz irrigué 2ème saison	24 423	4 090
Tabac		
Vanillier		

Source : DRDR Haute Matsiatra/RNA 2004-2005

Tableau. 15. Données sur le District d'Ambohimahasoa (suite)

Elevage	
Nombre de : Bovins	66 623
Nombre de : Caprins	0
Nombre de : Coqs Poules	436 657
Nombre de : Ovins	583
Nombre de : Porcins	30 992
Nombre de : Ruches	7 065

Source : DRDR Haute Matsiatra/RNA 2004-2005

Tableau. 15. Données sur le District d'Ambohimahasoa (suite)

Infrastructures	
Nombre de : Bêche	83 705
Nombre de : Machette	22 514
Nombre de : Houe sarcleuse	1 962
Nombre de : Faucille	54 274
Nombre de : Pulvérisateur manuel	73
Nombre de : Charrue à boeuf	7 070
Nombre de : Bicyclette	840
Nombre de : Pirogue	37
Nombre de : Hangar pour stockage	
Nombre de : Silo pour ensilage	
Nombre de : Grenier	11 483

Source : DRDR Haute Matsiatra/RNA 2004-2005

Tableau. 15. Données sur le District d'Ambohimahasoa (suite)

Agriculture	Production (t)	Superficie (ha)
Arachides	1 568	553
Bananier	47	10
Cacao		
Cafeier	7	6
Canne à sucre	78	7
Coton		
Girofle		
Haricot	1 970	1 130
Letchis	3 051	1 453
Maïs	30 823	2 921
Manioc		
Oignons		
Orangers	103	20
Patate douce	26 957	2 263
Poivre		
Riz (total)	30 949	
Riz de tanety	0	372
Riz de tavy		
Riz intermediaire (jeby)	0	3
Riz irrigué 1ère saison	6 526	2 991
Riz irrigué 2ème saison	24 423	4 090
Tabac		
Vanillier		

Source : DRDR Haute Matsiatra/RNA 2004-2005

Tableau. 15. Données sur le District d'Ambohimahasoa (suite)

Pêche	
Nombre d'étangs	2 347
Superficie des étangs (ha)	116

Source : DRDR Haute Matsiatra/RNA 2004-2005

Tableau. 16. Données sur le District d'Ikalamavony

Données générales	
Nombre d'exploitations agricoles	9 333
Dont % avec Chef = femme	10,0
Age moyen du Chef d'exploitation (ans)	42,5
Taille moyenne des ménages	6,12
Population agricole masculine	29 201
Population agricole féminine	27 065
Population agricole totale	56 266
Dont moins de 20 ans (%)	60,6
Dont 60 ans et plus (%)	3,5
Dont l'activité principale est :	
Agriculture	23 933
Aucun	30 767
Elevage	126
Artisanat	489
Agent de l'Etat	429
Dont le niveau d'éducation est :	
Primaire (%)	39,2
Secondaire-1er-cycle (%)	54,5
Secondaire-2eme-cycle (%)	4,6

Source : DRDR Haute Matsiatra/RNA 2004-2005

Tableau. 16. Données sur le District d'Ikalamavony (suite)

Agriculture	Production (t)	Superficie (ha)
Arachides	852	371
Bananier	1 319	91
Cacao		
Cafeier	0	0
Canne à sucre	1 611	41
Coton	4	0
Girofle		
Haricot	482	233
Letchis	2 720	709
Maïs	36 851	1 393
Manioc		
Oignons	73	4
Orangers	92	4
Patate douce	7 952	278
Poivre		
Riz (total)	34 424	
Riz de tanety	0	223
Riz de tavy		
Riz intermediaire (jebly)	289	0
Riz irrigué 1ère saison	0	166
Riz irrigué 2ème saison	34 136	7 671
Tabac	1	0
Vanillier		

Source : DRDR Haute Matsiatra/RNA 2004-2005

Tableau. 16. Données sur le District d'Ikalamavony (suite)

Elevage	
Nombre de : Bovins	58 964
Nombre de : Caprins	0
Nombre de : Coqs Poules	88 738
Nombre de : Ovins	10 175
Nombre de : Porcins	7 016
Nombre de : Ruches	0

Source : DRDR Haute Matsiatra/RNA 2004-2005

Tableau. 16. Données sur le District d'Ikalamavony (suite)

Infrastructures	
Nombre de : Bêche	22 769
Nombre de : Machette	5 900
Nombre de : Houe sarcleuse	240
Nombre de : Faucille	20 836
Nombre de : Pulvérisateur manuel	25
Nombre de : Charrue à boeuf	5 993
Nombre de : Bicyclette	372
Nombre de : Pirogue	
Nombre de : Hangar pour stockage	
Nombre de : Silo pour ensilage	
Nombre de : Grenier	7 271

Source : DRDR Haute Matsiatra/RNA 2004-2005

Tableau. 16. Données sur le District d'Ikalamavony (suite)

Agriculture	Production (t)	Superficie (ha)
Arachides	852	371
Bananier	1 319	91
Cacao		
Cafeier	0	0
Canne à sucre	1 611	41
Coton	4	0
Girofle		
Haricot	482	233
Letchis	2 720	709
Maïs	36 851	1 393
Manioc		
Oignons	73	4
Orangers	92	4
Patate douce	7 952	278
Poivre		
Riz (total)	34 424	
Riz de tanety	0	223
Riz de tavy		
Riz intermediaire (jeby)	289	0
Riz irrigué 1ère saison	0	166
Riz irrigué 2ème saison	34 136	7 671
Tabac	1	0
Vanillier		

Source : DRDR Haute Matsiatra/RNA 2004-2005

Tableau. 16. Données sur le District d'Ikalamavony (suite)

Pêche	
Nombre d'étangs	876
Superficie des étangs (ha)	6

Source : DRDR Haute Matsiatra/RNA 2004-2005

Tableau. 17. Données sur le District d'Isandra

Données générales	
Nombre d'exploitations agricoles	65 339
Dont % avec Chef = femme	13,5
Age moyen du Chef d'exploitation (ans)	44,6
Taille moyenne des ménages	6,18
Population agricole masculine	195 107
Population agricole féminine	202 437
Population agricole totale	397 544
Dont moins de 20 ans (%)	57,0
Dont 60 ans et plus (%)	4,7
Dont l'activité principale est :	
Agriculture	176 631
Aucun	200 425
Elevage	1 603
Artisanat	12 264
Agent de l'Etat	2 133
Dont le niveau d'éducation est :	
Primaire (%)	27,3
Secondaire-1er-cycle (%)	59,2
Secondaire-2eme-cycle (%)	11,2

Source : DRDR Haute Matsiatra/RNA 2004-2005

Tableau. 17. Données sur le District d'Isandra (Suite)

Agriculture	Production (t)	Superficie (ha)
Arachides	2 881	584
Bananier	5 426	203
Cacao		
Cafeier	363	54
Canne à sucre	740	47
Coton		
Girofle		
Haricot	6 058	1 406
Letchis	10 823	2 050
Maïs	277 471	9 277
Manioc		
Oignons	36	8
Orangers	1 327	47
Patate douce	177 176	6 717
Poivre		
Riz (total)	127 291	
Riz de tanety	0	533
Riz de tavy		
Riz intermediaire (jeby)		
Riz irrigué 1ère saison	677	11 283
Riz irrigué 2ème saison	126 613	9 124
Tabac	115	33
Vanillier		

Source : DRDR Haute Matsiatra/RNA 2004-2005

Tableau. 17. Données sur le District d'Isandra (Suite)

Elevage	
Nombre de : Bovins	118 622
Nombre de : Caprins	0
Nombre de : Coqs Poules	900 859
Nombre de : Ovins	2 409
Nombre de : Porcins	60 160
Nombre de : Ruches	24 288

Source : DRDR Haute Matsiatra/RNA 2004-2005

Tableau. 17. Données sur le District d'Isandra (Suite)

Infrastructures	
Nombre de : Bêche	169 299
Nombre de : Machette	48 030
Nombre de : Houe sarcleuse	3 322
Nombre de : Faucille	113 798
Nombre de : Pulvérisateur manuel	2 293
Nombre de : Charrue à boeuf	16 007
Nombre de : Bicyclette	1 593
Nombre de : Pirogue	181
Nombre de : Hangar pour stockage	
Nombre de : Silo pour ensilage	
Nombre de : Grenier	41 418

Source : DRDR Haute Matsiatra/RNA 2004-2005

Tableau. 17. Données sur le District d'Isandra (Suite)

Agriculture	Production (t)	Superficie (ha)
Arachides	2 881	584
Bananier	5 426	203
Cacao		
Cafeier	363	54
Canne à sucre	740	47
Coton		
Girofle		
Haricot	6 058	1 406
Letchis	10 823	2 050
Maïs	277 471	9 277
Manioc		
Oignons	36	8
Orangers	1 327	47
Patate douce	177 176	6 717
Poivre		
Riz (total)	127 291	
Riz de tanety	0	533
Riz de tavy		
Riz intermediaire (jeby)		
Riz irrigué 1ère saison	677	11 283
Riz irrigué 2ème saison	126 613	9 124
Tabac	115	33
Vanillier		

Source : DRDR Haute Matsiatra/RNA 2004-2005

Tableau. 17. Données sur le District d'Isandra (Suite)

Pêche	
Nombre d'étangs	10 487
Superficie des étangs (ha)	153

Source : DRDR Haute Matsiatra/RNA 2004-2005

NB : Au moment du recensement, les Districts de Lalangina, Vohibato et Isandra ne formaient qu'un seul et même District (Fianarantsoa 2). Les données correspondent au District de Fianarantsoa 2

MONOGRAPHIE AGRICOLE HAUTE MATSIATRA

DISTRICT AMBALAVAO

Carte. 1. District AMBALAVAO



Source : Foiben-Taosaritanin'I Madagasikara (FTM).

Tableau. 18. Données générales District Ambalavao

Nombre d'exploitations agricoles	27 860
Dont % avec Chef = femme	11,0
Age moyen du Chef d'exploitation (ans)	45,2
Taille moyenne des ménages	6,14
Population agricole masculine	83 736
Population agricole féminine	84 466
Population agricole totale	168 203
Dont moins de 20 ans (%)	58,3
Dont 60 ans et plus (%)	4,6
Dont l'activité principale est :	
Agriculture	70 242
Aucun	88 974
Elevage	519
Artisanat	4 998
Agent de l'Etat	962
Dont le niveau d'éducation est :	
Primaire (%)	26,0
Secondaire-1^{er}-cycle (%)	62,1
Secondaire-2^{eme}-cycle (%)	10,6

Source : RNA 2004-2005

Tableau. 19. Agriculture

Agriculture	Production (t)
Arachides	1 118
Bananier	988
Cacao	
Cafeier	1
Canne à sucre	8 839
Coton	
Girofle	
Haricot	1 513
Letchis	6 069
Maïs	187 942
Manioc	
Oignons	23
Orangers	
Patate douce	19 012
Poivre	
Riz (total)	44 112
Riz de tanety	0
Riz de tavy	
Riz intermediaire (jeby)	65
Riz irrigué 1ère saison	151
Riz irrigué 2ème saison	43 896
Tabac	1 598
Vanillier	

Source : RNA 2004-2005

Tableau. 20. Pêche

Nombre d'étangs	1 811
Superficie des étangs (ha)	101

Source : RNA 2004-2005

Tableau. 21. Données générales Ambalavao

Communes	Surface de la commune	Fokon-tany	Population	Exploitants Agricoles	Ménages agricoles	Superficie de tanety cultivable	Superficie de rizières irriguées cultivables	Superficie TB avec maîtrise d'eau	Superficie TB sans maîtrise d'eau
	km ²	nb	nb	nb	%	Ha	ha	Ha	ha
Ambalavao	102	21	25 959	6 190	60	9 140	918	267	390
Ambinanindovoka	144	7	12 125	3 400	98	375	930	620	310
Ambinaniroa	500	8	19 800	2 830	95	17 000	2 094	670	1 424
Ambohimahasina	540	13	24 250	8 000	33	850	2 080	350	1 730
Ambohimandroso	.n.r.	.n.r.	.n.r.	.n.r.	.n.r.	.n.r.	.n.r.	.n.r.	.n.r.
Andrainjato	.n.r.	.n.r.	.n.r.	.n.r.	.n.r.	.n.r.	.n.r.	.n.r.	.n.r.
Anjoma	112	12	18 921	8 103	95	2 055	1 088	238	198
Ankaramena	420	11	9 032	1 850	95	12 000	953	103	850
Besoa	160	5	10 009	1 200	95	5 300	7 300	380	350
Fenoarivo	1 200	5	8 275	1 250	98	3 000	1 200	400	800
Iarintsena	582	14	27 212	5 534	95	4 500	1 205	280	580
Kirano	.n.r.	.n.r.	.n.r.	.n.r.	.n.r.	.n.r.	.n.r.	.n.r.	.n.r.
Soamifanaraka	.n.r.	.n.r.	.n.r.	.n.r.	.n.r.	.n.r.	.n.r.	.n.r.	.n.r.
Mahazony	110	12	12 175	1 135	98	529	1 146	934	212
Manamisoa	978	5	7 131	7 131	100	3 430	358	209	149
Miarinarivo	120	5	10 016	720	97	9 300	900	770	130
Sendrisoa	318	16	13 075	2 550	95	8 230	2 676	401	402
Vohitsaoka	.n.r.	.n.r.	.n.r.	.n.r.	.n.r.	.n.r.	.n.r.	.n.r.	.n.r.

Source : RNA 2004-2005

SECTEUR AGRICULTURE

Tableau. 22. Taux de ménages qui pratiquent la culture

Culture	En %					
	Maïs	Manioc	Rente 1	Rente 2	Riz irrigué	Riz tanety
Ambalavao	10-25	10-25	10-25	.n.r.	25-50	< 5
Ambinanindovoka	10-25	25-50	.n.r.	.n.r.	75-100	.n.r.
Ambinaniroa	75-100	75-100	.n.r.	.n.r.	75-100	< 5
Ambohimahasina	25-50	50-75	.n.r.	.n.r.	75-100	.n.r.
Ambohimandroso	.n.r.	.n.r.	.n.r.	.n.r.	.n.r.	.n.r.
Andrainjato	.n.r.	.n.r.	.n.r.	.n.r.	.n.r.	.n.r.
Anjoma	25-50	25-50	.n.r.	.n.r.	10-25	< 5
Ankaramena	50-75	75-100	.n.r.	.n.r.	75-100	< 5
Besoa	50-75	25-50	.n.r.	.n.r.	75-100	< 5
Fenoarivo	25-50	75-100	25-50	.n.r.	75-100	< 5
Iarintsena	10-25	50-75	.n.r.	.n.r.	75-100	< 5
Kirano Soamifanaraka	.n.r.	.n.r.	.n.r.	.n.r.	.n.r.	.n.r.
Mahazony	25-50	25-50	.n.r.	.n.r.	75-100	.n.r.
Manamisoa	25-50	25-50	.n.r.	.n.r.	50-75	.n.r.
Miarinarivo	25-50	25-50	.n.r.	.n.r.	75-100	.n.r.
Sendrisoa	5-10	10-25	.n.r.	.n.r.	50-75	.n.r.
Vohitsaoka	.n.r.	.n.r.	.n.r.	.n.r.	.n.r.	.n.r.

Source : RNA 2004-2005

Tableau. 23. Proportion des superficies de cette culture dans l'ensemble des cultures des ménages

En %

Communes	Maïs	Manioc	Rente 1	Rente 2	Riz irrigué	Riz tanety
Ambalavao	10-25	10-25	10-25	.n.r.	25-50	< 5
Ambinanindovoka	10-25	50-75	.n.r.	.n.r.	25-50	.n.r.
Ambananiroa	10-25	50-75	.n.r.	.n.r.	25-50	< 5
Ambohimahamasina	5-10	50-75	.n.r.	.n.r.	25-50	.n.r.
Ambohimandroso	.n.r.	.n.r.	.n.r.	.n.r.	.n.r.	.n.r.
Andrainjato	.n.r.	.n.r.	.n.r.	.n.r.	.n.r.	.n.r.
Anjoma	10-25	10-25	.n.r.	.n.r.	10-25	< 5
Ankaramena	10-25	50-75	.n.r.	.n.r.	10-25	< 5
Besoa	50-75	25-50	.n.r.	.n.r.	10-25	< 5
Fenoarivo	5-10	25-50	5-10	.n.r.	50-75	< 5
Iarintsena	10-25	25-50	.n.r.	.n.r.	25-50	< 5
Kirano Soamifanaraka	.n.r.	.n.r.	.n.r.	.n.r.	.n.r.	.n.r.
Mahazony	10-25	25-50	.n.r.	.n.r.	50-75	.n.r.
Manamisoa	25-50	25-50	.n.r.	.n.r.	10-25	.n.r.
Miarinarivo	10-25	50-75	.n.r.	.n.r.	25-50	.n.r.
Sendrisoa	10-25	10-25	.n.r.	.n.r.	50-75	.n.r.
Vohitsaoka	.n.r.	.n.r.	.n.r.	.n.r.	.n.r.	.n.r.

Source : RNA 2004-2005

SECTEUR ELEVAGE

Tableau. 24. Effectifs

Communes	Taux de Ménages éleveurs	Cheptel bovin	Cheptel porcine	Cheptel caprin/ovin	Ruches	Autres	Pâturage amélioré (Ha)
Ambalavao	60	3 819	1 412	30	40	.n.r.	0
Ambinanindovoka	25	3 840	160	0	0	0	0
Ambananiroa	80	14 800	980	180	0	.n.r.	0
Ambohimahamasina	35	5 118	530	0	220	.n.r.	0
Ambohimandroso	.n.r.	.n.r.	.n.r.	.n.r.	.n.r.	.n.r.	.n.r.
Andrainjato	.n.r.	.n.r.	.n.r.	.n.r.	.n.r.	.n.r.	.n.r.
Anjoma	75	6 031	1 698	0	58	0	0
Ankaramena	90	5 460	690	120	0	0	0
Besoa	70	4 250	185	0	6	.n.r.	0
Fenoarivo	98	11 000	200	220	0	7 500	0
Iarintsena	75	17 260	1 851	334	24	0	0
Kirano Soamifanaraka	.n.r.	.n.r.	.n.r.	.n.r.	.n.r.	.n.r.	.n.r.
Mahazony	50	3 795	650	0	80	0	0
Manamisoa	80	2 275	630	12	15	.n.r.	0
Miarinarivo	50	2 824	420	0	142	0	0
Sendrisoa	75	7 523	1 902	0	83	.n.r.	.n.r.
Vohitsaoka	.n.r.	.n.r.	.n.r.	.n.r.	.n.r.	.n.r.	.n.r.

Source : RNA 2004-2005

Tableau. 25. Nombre des Infrastructures

Communes	Abattoirs	Tueries	Couloirs de vaccination	Parcs de quarantaine	Stations de monte	Abreuvoirs / points d'eau aménagés	Proven - deries	Silo pour ensilage
Ambalavao	1	0	11	0	0	1	0	0
Ambinanindovoka	0	0	0	0	0	0	0	0
Ambinaniroa	0	0	0	0	0	0	0	0
Ambohimahamasina	0	0	0	0	0	0	0	0
Ambohimandroso	.n.r.	.n.r.	.n.r.	.n.r.	.n.r.	.n.r.	.n.r.	.n.r.
Andrainjato	.n.r.	.n.r.	.n.r.	.n.r.	.n.r.	.n.r.	.n.r.	.n.r.
Anjoma	0	0	0	0	0	0	0	0
Ankaramena	0	0	0	0	0	1	0	0
Besoa	0	0	0	0	0	0	0	0
Fenoarivo	0	0	0	0	0	0	0	0
Iarintsena	0	0	0	0	0	0	0	0
Kirano Soamifanaraka	.n.r.	.n.r.	.n.r.	.n.r.	.n.r.	.n.r.	.n.r.	.n.r.
Mahazony	0	0	10	0	0	0	0	0
Manamisoa	0	0	5	0	0	0	0	0
Miarinarivo	0	0	6	0	0	0	0	0
Sendrisoa	0	0	3	0	0	0	0	0
Vohitsaoka	.n.r.	.n.r.	.n.r.	.n.r.	.n.r.	.n.r.	.n.r.	.n.r.

Source : RNA 2004-2005

Tableau. 26. Unités de transformation et techniciens

Communes	Laiteries	Mielleries	Charcuteries	Points de collecte de lait	Vétérinaires	Para-vétérinaires	Inséminateurs	Vaccinateurs
Ambalavao	0	0	0	0	1	1	0	1
Ambinanindovoka	0	0	0	0	1	0	0	0
Ambinaniroa	0	0	0	0	6	1	0	1
Ambohimahamasina	0	0	0	0	0	0	0	1
Ambohimandroso	.n.r.	.n.r.	.n.r.	.n.r.	.n.r.	.n.r.	.n.r.	.n.r.
Andrainjato	.n.r.	.n.r.	.n.r.	.n.r.	.n.r.	.n.r.	.n.r.	.n.r.
Anjoma	0	0	0	0	0	3	0	3
Ankaramena	0	0	0	0	0	0	0	1
Besoa	0	0	0	0	0	0	0	1
Fenoarivo	0	0	0	0	0	1	0	1
Iarintsena	0	0	0	0	0	3	0	3
Kirano Soamifanaraka	.n.r.	.n.r.	.n.r.	.n.r.	.n.r.	.n.r.	.n.r.	.n.r.
Mahazony	0	0	0	0	0	0	0	1
Manamisoa	0	0	0	0	0	1	0	1
Miarinarivo	0	0	0	0	0	0	0	1
Sendrisoa	0	0	0	0	0	3	0	3
Vohitsaoka	.n.r.	.n.r.	.n.r.	.n.r.	.n.r.	.n.r.	.n.r.	.n.r.

Source : RNA 2004-2005

SECTEUR PECHE

Tableau. 27. Pêche

Communes	Taux de Ménages pêcheurs	Nombre de bassins (en eau douce)	Nombre de bassins (maritimes)	Superficie des étangs (Ha)	Longueur du littoral (Km)
Ambalavao	2	4	0	2	0
Ambinanindovoka	.n.r.	.n.r.	.n.r.	.n.r.	.n.r.
Ambinaniroa	2	25	0	0	0
Ambohimahasina	10	120	0	1	0
Ambohimandroso	.n.r.	.n.r.	.n.r.	.n.r.	.n.r.
Andrainjato	.n.r.	.n.r.	.n.r.	.n.r.	.n.r.
Anjoma	5	38	0	8	0
Ankaramena	2	15	0	0	0
Besoa	12	120	0	1	0
Fenoarivo	5	0	0	1	0
Iarintsena	10	386	0	16	0
Kirano Soamifanaraka	.n.r.	.n.r.	.n.r.	.n.r.	.n.r.
Mahazony	2	14	0	0	0
Manamisoa	1	2	0	1	0
Miarinarivo	1	12	0	0	0
Sendrisoa	5	78	0	1	0
Vohitsaoka	.n.r.	.n.r.	.n.r.	.n.r.	.n.r.

Source : RNA 2004-2005

INFRASTRUCTURES

Tableau. 28. Hydro-agricoles

Communes	Barrages opérationnels				Barrages non opérationnels			
	Modernes Nombre	Traditionnels Nombre	Longueur totale canal	Surface irriguée	Modernes Nombre	Traditionnels Nombre	Longueur totale canal	Surface irriguée
Ambalavao	4	0	24	390	0	0	0	0
Ambinanindovoka	24	1	84	551	2	1	4	5
Ambinaniroa	6	15	17	360	0	0	0	0
Ambohimahasina	10	4	30	350	3	.n.r.	17	1 730
Ambohimandroso	.n.r.	.n.r.	.n.r.	.n.r.	.n.r.	.n.r.	.n.r.	.n.r.
Andrainjato	.n.r.	.n.r.	.n.r.	.n.r.	.n.r.	.n.r.	.n.r.	.n.r.
Anjoma	3	8	2	652	2	2	25	198
Ankaramena	12	23	15	250	1	1	1	15
Besoa	10	25	25	380	0	0	0	0
Fenoarivo	5	1	2	350	1	0	0	50
Iarintsena	10	25	5	280	12	5	4	580
Kirano Soamifanaraka	.n.r.	.n.r.	.n.r.	.n.r.	.n.r.	.n.r.	.n.r.	.n.r.
Mahazony	10	12	2	32	10	12	2	212
Manamisoa	11	2	36	209	0	0	0	0
Miarinarivo	7	5	4	360	0	4	42	10
Sendrisoa	48	23	5	401	3	0	7	402
Vohitsaoka	.n.r.	.n.r.	.n.r.	.n.r.	.n.r.	.n.r.	.n.r.	.n.r.

Source : RNA 2004-2005

Tableau. 29. Organisations et marchés

Communes	Nombre AUE		GCV fonctionnels	Nombre OP			Marchés	Marché à bestiaux
	Nombre total	Fonctionnelles		Agriculture	Elevage	Pêche		
Ambalavao	4	4	2	2	4	1	1	1
Ambinanindovoka	3 400	3 400	28	33	0	0	1	3
Ambinaniroa	3	2	0	11	0	1	2	1
Ambohimahamasina	5	2	2	30	1	1	1	.n.r.
Ambohimandroso	.n.r.	.n.r.	.n.r.	.n.r.	.n.r.	.n.r.	.n.r.	.n.r.
Andrainjato	.n.r.	.n.r.	.n.r.	.n.r.	.n.r.	.n.r.	.n.r.	.n.r.
Anjoma	5	1	5	32	13	8	2	0
Ankaramena	1	0	0	14	2	7	1	0
Besoa	4	4	1	18	4	2	1	0
Fenoarivo	5	120	2	2	0	0	1	1
Iarintsena	5	3	5	25	12	17	3	0
Kirano	.n.r.	.n.r.	.n.r.	.n.r.	.n.r.	.n.r.	.n.r.	.n.r.
Soamifanaraka	.n.r.	.n.r.	.n.r.	.n.r.	.n.r.	.n.r.	.n.r.	.n.r.
Mahazony	12	6	4	18	0	0	1	1
Manamisoa	11	11	1	1	1	1	0	0
Miarinarivo	10	10	9	12	0	0	1	0
Sendrisoa	3	3	6	58	13	10	2	0
Vohitsaoka	.n.r.	.n.r.	.n.r.	.n.r.	.n.r.	.n.r.	.n.r.	.n.r.

Source : RNA 2004-2005

Tableau. 30. Nombre d'équipement agricole

Communes	Revendeurs d'intrants	Revendeurs de pesticide	Tracteurs	Moto- culteurs	Moissonneuses batteuses	Charrues	Herses	Pulvé- risateurs
Ambalavao	4	4	6	0	0	240	120	0
Ambinanindovoka	0	14	0	2	0	10	200	.n.r.
Ambinaniroa	0	0	3	2	0	1 700	1 000	5
Ambohimahamasina	1	1	0	7	0	98	30	0
Ambohimandroso	.n.r.	.n.r.	.n.r.	.n.r.	.n.r.	.n.r.	.n.r.	.n.r.
Andrainjato	.n.r.	.n.r.	.n.r.	.n.r.	.n.r.	.n.r.	.n.r.	.n.r.
Anjoma	0	0	0	0	0	6 153	4 599	17
Ankaramena	0	0	0	2	0	840	750	2
Besoa	0	0	0	0	0	55	420	5
Fenoarivo	0	0	3	0	0	650	100	0
Iarintsena	0	0	0	1	0	4 074	2 762	64
Kirano	.n.r.	.n.r.	.n.r.	.n.r.	.n.r.	.n.r.	.n.r.	.n.r.
Soamifanaraka	.n.r.	.n.r.	.n.r.	.n.r.	.n.r.	.n.r.	.n.r.	.n.r.
Mahazony	0	.n.r.	0	1	0	76	76	4
Manamisoa	0	0	4	0	0	210	80	0
Miarinarivo	0	.n.r.	1	0	0	56	56	1
Sendrisoa	0	0	0	0	0	2 340	1 780	83
Vohitsaoka	.n.r.	.n.r.	.n.r.	.n.r.	.n.r.	.n.r.	.n.r.	.n.r.

Source : RNA 2004-2005

DISTRICT AMBOHIMHASOA

Carte. 2. District Ambohimahaso



Source : FTM

Tableau. 31. Données générales District Ambohimahasoa

Nombre d'exploitations agricoles	27 983
Dont % avec Chef = femme	12,3
Age moyen du Chef d'exploitation (ans)	46,5
Taille moyenne des ménages	6,43
Population agricole masculine	86 549
Population agricole féminine	91 114
Population agricole totale	177 664
Dont moins de 20 ans (%)	58,7
Dont 60 ans et plus (%)	4,9
Dont l'activité principale est :	
Agriculture	82 311
Aucun	89 447
Elevage	936
Artisanat	2 484
Agent de l'Etat	528
Dont le niveau d'éducation est :	
Primaire (%)	29,0
Secondaire-1er-cycle (%)	61,8
Secondaire-2eme-cycle (%)	7,7

Source : RNA 2004-2005

Tableau. 32. Elevage

Nombre de : Bovins	66 623
Nombre de : Caprins	0
Nombre de : Coqs Poules	436 657
Nombre de : Ovins	583
Nombre de : Porcins	30 992
Nombre de : Ruches	7 065

Source : RNA 2004-2005

Tableau. 33. Infrastructures

Nombre de : Bêche	83 705
Nombre de : Machette	22 514
Nombre de : Houe sarcleuse	1 962
Nombre de : Faucille	54 274
Nombre de : Pulvérisateur manuel	73
Nombre de : Charrue à boeuf	7 070
Nombre de : Bicyclette	840
Nombre de : Pirogue	37
Nombre de : Hangar pour stockage	
Nombre de : Silo pour ensilage	
Nombre de : Grenier	11 483

Source : RNA 2004-2005

Tableau. 34. Agriculture

Culture	Production (t)	Superficie (ha)
Arachides	1 568	553
Bananier	47	10
Cacao		
Cafeier	7	6
Canne à sucre	78	7
Coton		
Girofle		
Haricot	1 970	1 130
Letchis	3 051	1 453
Maïs	30 823	2 921
Manioc		
Oignons		
Orangers	103	20
Patate douce	26 957	2 263
Poivre		
Riz (total)	30 949	
Riz de tanety	0	372
Riz de tavy		
Riz intermediaire (jeby)	0	3
Riz irrigué 1ère saison	6 526	2 991
Riz irrigué 2ème saison	24 423	4 090
Tabac		
Vanillier		

Source : RNA 2004-2005

Tableau. 35. Pêche

Nombre d'étangs	2 347
Superficie des étangs (ha)	116

Source : RNA 2004-2005

Tableau. 36. Données générales

Communes	Surface de la commune	Fokon-tany	Population	Exploitants Agricoles	Ménages agricoles	Superficie de tanety cultivable	Superficie de rizières irriguées	Superficie TB avec maîtrise d'eau	Superficie TB sans maîtrise d'eau
	km ²	nb	nb	nb	%	ha	ha	ha	ha
Ambalakindresy	.n.r.	.n.r.	.n.r.	.n.r.	.n.r.	.n.r.	.n.r.	.n.r.	.n.r.
Ambatosoa	98	6	15 496	2 900	90	190	650	420	230
Ambohimahasoa	49	9	7 688	2 380	80	320	175	140	35
Ambohinamboarina	.n.r.	.n.r.	.n.r.	.n.r.	.n.r.	.n.r.	.n.r.	.n.r.	.n.r.
Ampitana	.n.r.	.n.r.	.n.r.	.n.r.	.n.r.	.n.r.	.n.r.	.n.r.	.n.r.
Ankafina	115	7	17 475	5 850	95	800	590	320	270
Ankerana	56	8	12 004	4 644	98	300	580	480	100
Befeta	.n.r.	.n.r.	.n.r.	.n.r.	.n.r.	.n.r.	.n.r.	.n.r.	.n.r.
Camp Robin	50	7	12 273	1 533	90	200	450	300	150
Fiadanana	207	15	18 300	1 500	95	500	604	250	354
Isaka	.n.r.	.n.r.	.n.r.	.n.r.	.n.r.	.n.r.	.n.r.	.n.r.	.n.r.
Kalalao	105	12	19 121	3 296	96	2 823	3 517	1 725	1 192
Manandroy	72	12	24 180	4 800	95	3 000	2 269	2 000	288
Morafeno	77	6	13 997	5 300	95	1 740	1 600	1 300	300
Sahave	.n.r.	.n.r.	.n.r.	.n.r.	.n.r.	.n.r.	.n.r.	.n.r.	.n.r.
Tamboharivo	.n.r.	.n.r.	.n.r.	.n.r.	.n.r.	.n.r.	.n.r.	.n.r.	.n.r.
Sahatona	.n.r.	.n.r.	.n.r.	.n.r.	.n.r.	.n.r.	.n.r.	.n.r.	.n.r.
Vohiposa	111	11	18 953	1 537	95	190	460	200	260
Vohitrarivo	.n.r.	.n.r.	.n.r.	.n.r.	.n.r.	.n.r.	.n.r.	.n.r.	.n.r.

Source : RNA 2004-2005

SECTEUR AGRICULTURE

Tableau. 37. Taux de ménages qui pratiquent la culture

En %

Communes	Maïs	Manioc	Rente 1	Rente 2	Riz irrigué	Riz tanety
Ambalakindresy	.n.r.	.n.r.	.n.r.	.n.r.	.n.r.	.n.r.
Ambatosoa	10-25	25-50	25-50	.n.r.	75-100	< 5
Aambohimahaso	25-50	25-50	25-50	25-50	75-100	< 5
Aambohinamboarina	.n.r.	.n.r.	.n.r.	.n.r.	.n.r.	.n.r.
Ampitana	.n.r.	.n.r.	.n.r.	.n.r.	.n.r.	.n.r.
Ankafina	10-25	5-10	25-50	25-50	75-100	< 5
Ankerana	50-75	75-100	75-100	50-75	75-100	< 5
Befeta	.n.r.	.n.r.	.n.r.	.n.r.	.n.r.	.n.r.
Camp Robin	10-25	50-75	25-50	.n.r.	75-100	< 5
Fiadanana	75-100	50-75	75-100	75-100	75-100	< 5
Isaka	.n.r.	.n.r.	.n.r.	.n.r.	.n.r.	.n.r.
Kalalao	5-10	10-25	5-10	< 5	25-50	< 5
Manandroy	75-100	50-75	75-100	75-100	75-100	< 5
Morafeno	25-50	50-75	75-100	50-75	75-100	< 5
Sahave	.n.r.	.n.r.	.n.r.	.n.r.	.n.r.	.n.r.
Tamboharivo	.n.r.	.n.r.	.n.r.	.n.r.	.n.r.	.n.r.
Sahatona	.n.r.	.n.r.	.n.r.	.n.r.	.n.r.	.n.r.
Vohiposa	10-25	25-50	25-50	.n.r.	75-100	< 5
Vohitrarivo	.n.r.	.n.r.	.n.r.	.n.r.	.n.r.	.n.r.

Source : RNA 2004-2005

Tableau. 38. Proportion des superficies de cette culture dans l'ensemble des cultures des ménages

En %

Communes	Maïs	Manioc	Rente 1	Rente 2	Riz irrigué	Riz tanety
Ambalakindresy	.n.r.	.n.r.	.n.r.	.n.r.	.n.r.	.n.r.
Ambatosoa	10-25	25-50	10-25	.n.r.	25-50	< 5
Aambohimahaso	5-10	5-10	10-25	10-25	10-25	< 5
Aambohinamboarina	.n.r.	.n.r.	.n.r.	.n.r.	.n.r.	.n.r.
Ampitana	.n.r.	.n.r.	.n.r.	.n.r.	.n.r.	.n.r.
Ankafina	5-10	5-10	10-25	10-25	10-25	< 5
Ankerana	5-10	5-10	5-10	5-10	10-25	< 5
Befeta	.n.r.	.n.r.	.n.r.	.n.r.	.n.r.	.n.r.
Camp Robin	25-50	25-50	10-25	.n.r.	10-25	< 5
Fiadanana	50-75	50-75	75-100	75-100	25-50	< 5
Isaka	.n.r.	.n.r.	.n.r.	.n.r.	.n.r.	.n.r.
Kalalao	5-10	10-25	5-10	< 5	25-50	< 5
Manandroy	50-75	50-75	75-100	75-100	25-50	< 5
Morafeno	5-10	10-25	10-25	5-10	10-25	< 5
Sahave	.n.r.	.n.r.	.n.r.	.n.r.	.n.r.	.n.r.
Tamboharivo	.n.r.	.n.r.	.n.r.	.n.r.	.n.r.	.n.r.
Sahatona	.n.r.	.n.r.	.n.r.	.n.r.	.n.r.	.n.r.
Vohiposa	25-50	25-50	10-25	.n.r.	10-25	< 5
Vohitrarivo	.n.r.	.n.r.	.n.r.	.n.r.	.n.r.	.n.r.

Source : RNA 2004-2005

SECTEUR ELEVAGE

Tableau. 39. Effectifs

Communes	Taux de Ménages éleveurs	Nombre Cheptel bovin	Nombre Cheptel porcin	Nombre Cheptel caprin/ovin	Nombre de Ruches	Autres	Pâturage amélioré
Ambalakindresy	.n.r.	.n.r.	.n.r.	.n.r.	.n.r.	.n.r.	.n.r.
Ambatosoa	25	2 071	1 640	16	24	18 500	0
Ambohimahaso	35	337	2 250	500	180	15 440	2
Ambohinamboarina	.n.r.	.n.r.	.n.r.	.n.r.	.n.r.	.n.r.	.n.r.
Ampitana	.n.r.	.n.r.	.n.r.	.n.r.	.n.r.	.n.r.	.n.r.
Ankafina	40	2 003	1 430	3	230	19 000	0
Ankerana	55	1 314	565	26	15	.n.r.	0
Befeta	.n.r.	.n.r.	.n.r.	.n.r.	.n.r.	.n.r.	.n.r.
Camp Robin	30	1 612	1 580	50	40	18 800	0
Fiadanana	76	2 950	6 000	130	600	60 000	0
Isaka	.n.r.	.n.r.	.n.r.	.n.r.	.n.r.	.n.r.	.n.r.
Kalalao	.n.r.	2 710	4 671	360	973	.n.r.	0
Manandroy	70	1 500	2 700	0	200	37 000	.n.r.
Morafeno	40	1 613	238	0	50	24 764	0
Sahave	.n.r.	.n.r.	.n.r.	.n.r.	.n.r.	.n.r.	.n.r.
Tamboharivo	.n.r.	.n.r.	.n.r.	.n.r.	.n.r.	.n.r.	.n.r.
Sahatona	.n.r.	.n.r.	.n.r.	.n.r.	.n.r.	.n.r.	.n.r.
Vohiposa	40	2 442	1 025	9	250	31 400	.n.r.
Vohitrarivo	.n.r.	.n.r.	.n.r.	.n.r.	.n.r.	.n.r.	.n.r.

Source : RNA 2004-2005

Tableau. 40. Nombre des Infrastructures

Communes	Abattoirs	Tueries	Couloirs de vaccination	Parcs de quarantaine	Stations de monte	Abreuvoirs / points d'eau aménagés	Provenderies	Silo pour ensilage
Ambalakindresy	.n.r.	.n.r.	.n.r.	.n.r.	.n.r.	.n.r.	.n.r.	.n.r.
Ambatosoa	0	0	6	0	0	0	0	0
Ambohimahaso	0	1	9	0	0	3	0	0
Ambohinamboarina	.n.r.	.n.r.	.n.r.	.n.r.	.n.r.	.n.r.	.n.r.	.n.r.
Ampitana	.n.r.	.n.r.	.n.r.	.n.r.	.n.r.	.n.r.	.n.r.	.n.r.
Ankafina	0	0	7	0	0	0	0	0
Ankerana	0	0	7	0	0	0	0	0
Befeta	.n.r.	.n.r.	.n.r.	.n.r.	.n.r.	.n.r.	.n.r.	.n.r.
Camp Robin	0	1	7	0	0	0	0	0
Fiadanana	0	0	13	0	0	0	0	0
Isaka	.n.r.	.n.r.	.n.r.	.n.r.	.n.r.	.n.r.	.n.r.	.n.r.
Kalalao	0	0	0	0	0	0	0	0
Manandroy	0	0	12	0	0	0	0	0
Morafeno	0	1	6	0	0	0	0	0
Sahave	.n.r.	.n.r.	.n.r.	.n.r.	.n.r.	.n.r.	.n.r.	.n.r.
Tamboharivo	.n.r.	.n.r.	.n.r.	.n.r.	.n.r.	.n.r.	.n.r.	.n.r.
Sahatona	.n.r.	.n.r.	.n.r.	.n.r.	.n.r.	.n.r.	.n.r.	.n.r.
Vohiposa	0	0	0	0	0	0	0	0
Vohitrarivo	.n.r.	.n.r.	.n.r.	.n.r.	.n.r.	.n.r.	.n.r.	.n.r.

Source : RNA 2004-2005

Tableau. 41. Nombre des unités de transformation et techniciens

Communes	Laiteries	Mielleries	Charcuteries	Points de collecte de lait	Vétérinaires	Para-vétérinaires	Inséminateurs	Vaccinateurs
Ambalakindresy	.n.r.	.n.r.	.n.r.	.n.r.	.n.r.	.n.r.	.n.r.	.n.r.
Ambatosoa	0	0	0	0	0	0	0	2
Ambohimahaso	0	0	0	0	0	4	0	5
Ambohinamboarina	.n.r.	.n.r.	.n.r.	.n.r.	.n.r.	.n.r.	.n.r.	.n.r.
Ampitana	.n.r.	.n.r.	.n.r.	.n.r.	.n.r.	.n.r.	.n.r.	.n.r.
Ankafina	0	0	0	0	0	0	0	2
Ankerana	0	0	0	0	0	0	0	2
Befeta	.n.r.	.n.r.	.n.r.	.n.r.	.n.r.	.n.r.	.n.r.	.n.r.
Camp Robin	0	0	0	0	0	0	0	2
Fiadanana	0	0	0	0	1	2	0	0
Isaka	.n.r.	.n.r.	.n.r.	.n.r.	.n.r.	.n.r.	.n.r.	.n.r.
Kalalao	0	1	0	0	0	0	0	2
Manandroy	0	0	0	0	1	2	0	0
Morafeno	0	0	0	0	0	0	0	6
Sahave	.n.r.	.n.r.	.n.r.	.n.r.	.n.r.	.n.r.	.n.r.	.n.r.
Tamboharivo	.n.r.	.n.r.	.n.r.	.n.r.	.n.r.	.n.r.	.n.r.	.n.r.
Sahatona	.n.r.	.n.r.	.n.r.	.n.r.	.n.r.	.n.r.	.n.r.	.n.r.
Vohiposa	0	0	0	0	0	0	0	2
Vohitrarivo	.n.r.	.n.r.	.n.r.	.n.r.	.n.r.	.n.r.	.n.r.	.n.r.

Source : RNA 2004-2005

SECTEUR PECHE

Tableau. 42. Pêche

Communes	Taux de Ménages pêcheurs	Nombre de bassins (en eau douce)	Nombre de bassins (maritimes)	Superficie des étangs (ha)	Longueur du littoral (km)
Ambalakindresy	.n.r.	.n.r.	.n.r.	.n.r.	.n.r.
Ambatosoa	3	0	0	0	0
Ambohimahaso	2	35	0	0	0
Ambohinamboarina	.n.r.	.n.r.	.n.r.	.n.r.	.n.r.
Ampitana	2	54	0	0	0
Ankafina	1	38	0	0	0
Ankerana	2	85	0	8	0
Befeta	.n.r.	.n.r.	.n.r.	.n.r.	.n.r.
Camp Robin	4	30	0	0	0
Fiadanana	5	0	0	0	0
Isaka	.n.r.	.n.r.	.n.r.	.n.r.	.n.r.
Kalalao	0	43	0	0	0
Manandroy	10	1	0	0	0
Morafeno	1	75	.n.r.	4	0
Sahave	.n.r.	.n.r.	.n.r.	.n.r.	.n.r.
Tamboharivo Sahatona	.n.r.	.n.r.	.n.r.	.n.r.	.n.r.
Vohiposa	5	50	0	0	0
Vohitrarivo	.n.r.	.n.r.	.n.r.	.n.r.	.n.r.

Source : RNA 2004-2005

INFRASTRUCTURES

Tableau. 43. Hydro-agricoles

Communes	Barrages opérationnels				Barrages non opérationnels			
	Nombre Modernes	Nombre Traditionnels	Longueur totale canal (km)	Surface irriguée (ha)	Nombre Modernes	Nombre Traditionnels	Longueur totale canal (km)	Surface irriguée (ha)
	nb	nb	km	ha	nb	nb	km	ha
Ambalakindresy	.n.r.	.n.r.	.n.r.	.n.r.	.n.r.	.n.r.	.n.r.	.n.r.
Ambatosoa	6	10	50	420	2	6	30	230
Ambohimahasoa	3	0	8	100	1	1	3	40
Ambohinamboarina	.n.r.	.n.r.	.n.r.	.n.r.	.n.r.	.n.r.	.n.r.	.n.r.
Ampitana	.n.r.	.n.r.	.n.r.	.n.r.	.n.r.	.n.r.	.n.r.	.n.r.
Ankafina	3	8	27	320	4	8	18	160
Ankerana	11	6	19	376	0	0	0	0
Befeta	.n.r.	.n.r.	.n.r.	.n.r.	.n.r.	.n.r.	.n.r.	.n.r.
Camp Robin	7	0	30	300	6	0	25	150
Fiadanana	1	1	10	50	14	0	36	200
Isaka	.n.r.	.n.r.	.n.r.	.n.r.	.n.r.	.n.r.	.n.r.	.n.r.
Kalalao	12	4	62	2 925	0	0	0	0
Manandroy	1	0	0	.n.r.	15	0	45	265
Morafeno	13	14	8	1 600	2	1	1	40
Sahave	.n.r.	.n.r.	.n.r.	.n.r.	.n.r.	.n.r.	.n.r.	.n.r.
Tamboharivo	.n.r.	.n.r.	.n.r.	.n.r.	.n.r.	.n.r.	.n.r.	.n.r.
Sahatona	.n.r.	.n.r.	.n.r.	.n.r.	.n.r.	.n.r.	.n.r.	.n.r.
Vohiposa	6	9	45	200	21	0	50	260
Vohitrarivo	.n.r.	.n.r.	.n.r.	.n.r.	.n.r.	.n.r.	.n.r.	.n.r.

Source : RNA 2004-2005

Tableau. 44. Nombre des organisations et marchés

Communes	AUE		GCV fonctionnels	OP			Marchés	Marché à bestiaux
	Nombre total	Fonctionnelles		Agriculture	Elevage	Pêche		
Ambalakindresy	.n.r.	.n.r.	.n.r.	.n.r.	.n.r.	.n.r.	.n.r.	.n.r.
Ambatosoa	24	16	5	8	2	0	2	0
Ambohimahasoa	3	3	8	6	2	2	2	2
Ambohinamboarina	.n.r.	.n.r.	.n.r.	.n.r.	.n.r.	.n.r.	.n.r.	.n.r.
Ampitana	.n.r.	.n.r.	.n.r.	.n.r.	.n.r.	.n.r.	.n.r.	.n.r.
Ankafina	7	3	4	38	14	2	1	0
Ankerana	6	1	8	12	13	3	0	0
Befeta	.n.r.	.n.r.	.n.r.	.n.r.	.n.r.	.n.r.	.n.r.	.n.r.
Camp Robin	13	7	21	22	2	0	1	1
Fiadanana	15	1	6	26	10	0	1	0
Isaka	.n.r.	.n.r.	.n.r.	.n.r.	.n.r.	.n.r.	.n.r.	.n.r.
Kalalao	16	8	12	2	4	8	0	0
Manandroy	15	1	6	20	10	1	0	0
Morafeno	4	3	4	33	8	3	0	0
Sahave	.n.r.	.n.r.	.n.r.	.n.r.	.n.r.	.n.r.	.n.r.	.n.r.
Tamboharivo	.n.r.	.n.r.	.n.r.	.n.r.	.n.r.	.n.r.	.n.r.	.n.r.
Sahatona	.n.r.	.n.r.	.n.r.	.n.r.	.n.r.	.n.r.	.n.r.	.n.r.
Vohiposa	36	15	28	24	3	3	1	1
Vohitrarivo	.n.r.	.n.r.	.n.r.	.n.r.	.n.r.	.n.r.	.n.r.	.n.r.

Source : RNA 2004-2005

Tableau. 45. Nombre d'équipement agricole

Communes	Revendeurs d'intrants	Revendeurs de pesticide	Tracteurs	Moto culteurs	Moissonneuses batteuses	Charrues	Herses	Pulvérisateurs
Ambalakindresy	.n.r.	.n.r.	.n.r.	.n.r.	.n.r.	.n.r.	.n.r.	.n.r.
Ambatosoa	0	0	0	0	0	80	60	10
Ambohimahaso	3	3	0	0	0	65	43	6
Ambohinamboarina	.n.r.	.n.r.	.n.r.	.n.r.	.n.r.	.n.r.	.n.r.	.n.r.
Ampitana	.n.r.	.n.r.	.n.r.	.n.r.	.n.r.	.n.r.	.n.r.	.n.r.
Ankafina	0	0	0	0	0	165	126	4
Ankerana	0	0	0	0	0	53	27	6
Befeta	.n.r.	.n.r.	.n.r.	.n.r.	.n.r.	.n.r.	.n.r.	.n.r.
Camp Robin	1	1	0	0	0	60	30	8
Fiadanana	0	0	0	0	0	0	0	0
Isaka	.n.r.	.n.r.	.n.r.	.n.r.	.n.r.	.n.r.	.n.r.	.n.r.
Kalalao	0	0	0	0	0	221	148	6
Manandroy	0	0	0	0	0	0	0	0
Morafeno	0	0	0	0	0	180	160	20
Sahave	.n.r.	.n.r.	.n.r.	.n.r.	.n.r.	.n.r.	.n.r.	.n.r.
Tamboharivo	.n.r.	.n.r.	.n.r.	.n.r.	.n.r.	.n.r.	.n.r.	.n.r.
Sahatona	.n.r.	.n.r.	.n.r.	.n.r.	.n.r.	.n.r.	.n.r.	.n.r.
Vohiposa	5	2	0	1	0	350	300	15
Vohitrarivo	.n.r.	.n.r.	.n.r.	.n.r.	.n.r.	.n.r.	.n.r.	.n.r.

Source : RNA 2004-2005

DISTRICT IKALAMAVONY

Carte. 3. District Ikalamavony



Source : FTM

Tableau. 46. Données générales de District d'Ikalamavony

Nombre d'exploitations agricoles	9 333
Dont % avec Chef = femme	10,0
Age moyen du Chef d'exploitation (ans)	42,5
Taille moyenne des ménages	6,12
Population agricole masculine	29 201
Population agricole féminine	27 065
Population agricole totale	56 266
Dont moins de 20 ans (%)	60,6
Dont 60 ans et plus (%)	3,5
Dont l'activité principale est :	
Agriculture	23 933
Aucun	30 767
Elevage	126
Artisanat	489
Agent de l'Etat	429
Dont le niveau d'éducation est :	
Primaire (%)	39,2
Secondaire-1er-cycle (%)	54,5
Secondaire-2eme-cycle (%)	4,6

Source : RNA 2004-2005

Tableau. 47. Elevage

Nombre de : Bovins	58 964
Nombre de : Caprins	0
Nombre de : Coqs Poules	88 738
Nombre de : Ovins	10 175
Nombre de : Porcins	7 016
Nombre de : Ruches	0

Source : RNA 2004-2005

Tableau. 48. Infrastructures

Nombre de : Bêche	22 769
Nombre de : Machette	5 900
Nombre de : Houe sarcleuse	240
Nombre de : Faucille	20 836
Nombre de : Pulvérisateur manuel	25
Nombre de : Charrue à boeuf	5 993
Nombre de : Bicyclette	372
Nombre de : Pirogue	
Nombre de : Hangar pour stockage	
Nombre de : Silo pour ensilage	
Nombre de : Grenier	7 271

Source : RNA 2004-2005

Tableau. 49. Agriculture

Agriculture	Production (t)	Superficie (ha)
Arachides	852	371
Bananier	1 319	91
Cacao		
Cafeier	0	0
Canne à sucre	1 611	41
Coton	4	0
Girofle		
Haricot	482	233
Letchis	2 720	709
Maïs	36 851	1 393
Manioc		
Oignons	73	4
Orangers	92	4
Patate douce	7 952	278
Poivre		
Riz (total)	34 424	
Riz de tanety	0	223
Riz de tavy		
Riz intermediaire (jeby)	289	0
Riz irrigué 1ère saison	0	166
Riz irrigué 2ème saison	34 136	7 671
Tabac	1	0
Vanillier		

Source : RNA 2004-2005

Tableau. 50. Pêche

Nombre d'étangs	876
Superficie des étangs (ha)	6

Source : RNA 2004/2005

Tableau. 51. Données générales

Communes	Surface de la commune	Fokon-tany	Population	Exploitants Agricoles	Ménages agricoles	Superficie de tanety cultivable	Superficie de rizières irriguées cultivables	Superficie TB avec maîtrise d'eau	Superficie TB sans maîtrise d'eau
	km ²	nb	nb	nb	%	ha	ha	ha	ha
Ambatomainy	1 100	9	9 407	7 743	96	13 500	4 500	1 100	3 400
Fitampito	2 202	7	8 351	7 933	95	4 953	4 500	4 000	500
Ikalavavony	1 225	8	20 866	19 823	95	16 887	79 625	23 887	45 748
Mangidy	740	8	21 639	5 780	99	6 245	2 175	680	1 010
Sakay									
Tanamarina	1 205	5	11 900	11 305	86	850	1 560	430	1 110
Solila	1 152	9	2 029	1 638	95	5 000	2 000	130	1 800
Tanamarina	.n.r.	.n.r.	.n.r.	.n.r.	.n.r.	.n.r.	.n.r.	.n.r.	.n.r.
Bekisopa	.n.r.	.n.r.	.n.r.	.n.r.	.n.r.	.n.r.	.n.r.	.n.r.	.n.r.
Tsitondroina	.n.r.	.n.r.	.n.r.	.n.r.	.n.r.	.n.r.	.n.r.	.n.r.	.n.r.

Source : RNA 2004/2005

SECTEUR AGRICULTURE

Tableau. 52. Proportion des ménages qui pratiquent la culture

En %

Communes	Maïs	Manioc	Rente 1	Rente 2	Riz irrigué	Riz tanety
Ambatomainty	75-100	75-100	.n.r.	.n.r.	75-100	50-75
Fitampito	75-100	75-100	50-75	.n.r.	75-100	.n.r.
Ikalamavony	5-10	25-50	5-10	.n.r.	75-100	< 5
Mangidy	50-75	50-75	.n.r.	.n.r.	75-100	< 5
Sakay Tanamarina	75-100	75-100	.n.r.	.n.r.	75-100	10-25
Solila	50-75	50-75	50-75	.n.r.	50-75	.n.r.
Tanamarina Bekisopa	.n.r.	.n.r.	.n.r.	.n.r.	.n.r.	.n.r.
Tsitondroina	.n.r.	.n.r.	.n.r.	.n.r.	.n.r.	.n.r.

Source : RNA 2004/2005

Tableau. 53. Proportions des superficies de cette culture dans l'ensemble des cultures des ménages

En %

Communes	Maïs	Manioc	Rente 1	Rente 2	Riz irrigué	Riz tanety
Ambatomainty	10-25	< 5	.n.r.	.n.r.	75-100	50-75
Fitampito	10-25	10-25	10-25	.n.r.	50-75	.n.r.
Ikalamavony	5-10	10-25	5-10	.n.r.	75-100	< 5
Mangidy	10-25	10-25	.n.r.	.n.r.	75-100	< 5
Sakay Tanamarina	10-25	10-25	.n.r.	.n.r.	10-25	5-10
Solila	25-50	25-50	10-25	.n.r.	25-50	.n.r.
Tanamarina Bekisopa	.n.r.	.n.r.	.n.r.	.n.r.	.n.r.	.n.r.
Tsitondroina	.n.r.	.n.r.	.n.r.	.n.r.	.n.r.	.n.r.

Source : RNA 2004/2005

SECTEUR ELEVAGE

Tableau. 54. Effectifs

Communes	Taux de Ménages éleveurs	Nombre Cheptel bovin	Nombre Cheptel porcin	Nombre Cheptel caprin/ovin	Nombre deRuches	Autres	Pâturage amélioré (ha)
Ambatomainty	55	12 144	500	1 280	0	.n.r.	0
Fitampito	95	13 800	2 500	2 500	0	.n.r.	0
Ikalamavony	30	8 025	2 092	212	.n.r.	560 745	0
Mangidy	90	5 000	1 600	25	0	0	0
Sakay Tanamarina	0	.n.r.	.n.r.	0	0	0	0
Solila	60	8 000	4 500	6 000	0	.n.r.	0
Tanamarina Bekisopa	.n.r.	.n.r.	.n.r.	.n.r.	.n.r.	.n.r.	.n.r.
Tsitondroina	.n.r.	.n.r.	.n.r.	.n.r.	.n.r.	.n.r.	.n.r.

Source : RNA 2004/2005

Tableau. 55. Nombre des infrastructures

Communes	Abattoirs	Tueries	Couloirs de vaccination	Parcs de quarantaine	Stations de monte	Abreuvoirs / points d'eau aménagés	Proven deries	Silo pour ensilage
Ambatomainty	0	0	12	0	0	0	0	0
Fitampito	0	1	0	0	0	0	0	0
Ikalavony	1	0	0	0	0	0	0	0
Mangidy	0	1	10	0	0	0	0	0
Sakay Tanamarina	0	0	0	0	0	0	0	0
Solila	0	1	9	0	0	0	0	0
Tanamarina	.n.r.	.n.r.	.n.r.	.n.r.	.n.r.	.n.r.	.n.r.	.n.r.
Bekisopa	.n.r.	.n.r.	.n.r.	.n.r.	.n.r.	.n.r.	.n.r.	.n.r.
Tsitondroina	.n.r.	.n.r.	.n.r.	.n.r.	.n.r.	.n.r.	.n.r.	.n.r.

Source : RNA 2004/2005

SECTEUR ELEVAGE

Tableau. 56. Effectifs

Communes	Taux de Ménages éleveurs	Nombre Cheptel bovin	Nombre Cheptel porcin	Nombre Cheptel caprin/ovin	Nombre Ruches	Autres	Pâturage amélioré (ha)
Ambatomainty	55	12 144	500	1 280	0	.n.r.	0
Fitampito	95	13 800	2 500	2 500	0	.n.r.	0
Ikalavony	30	8 025	2 092	212	.n.r.	560 745	0
Mangidy	90	5 000	1 600	25	0	0	0
Sakay Tanamarina	0	.n.r.	.n.r.	0	0	0	0
Solila	60	8 000	4 500	6 000	0	.n.r.	0
Tanamarina	.n.r.	.n.r.	.n.r.	.n.r.	.n.r.	.n.r.	.n.r.
Bekisopa	.n.r.	.n.r.	.n.r.	.n.r.	.n.r.	.n.r.	.n.r.
Tsitondroina	.n.r.	.n.r.	.n.r.	.n.r.	.n.r.	.n.r.	.n.r.

Source : RNA 2004/2005

Tableau. 57. Nombre des Infrastructures

Communes	Abattoirs	Tueries	Couloirs de vaccination	Parcs de quarantaine	Stations de monte	Abreuvoirs / points d'eau aménagés	Proven deries	Silo pour ensilage
Ambatomainty	0	0	12	0	0	0	0	0
Fitampito	0	1	0	0	0	0	0	0
Ikalavony	1	0	0	0	0	0	0	0
Mangidy	0	1	10	0	0	0	0	0
Sakay Tanamarina	0	0	0	0	0	0	0	0
Solila	0	1	9	0	0	0	0	0
Tanamarina	.n.r.	.n.r.	.n.r.	.n.r.	.n.r.	.n.r.	.n.r.	.n.r.
Bekisopa	.n.r.	.n.r.	.n.r.	.n.r.	.n.r.	.n.r.	.n.r.	.n.r.
Tsitondroina	.n.r.	.n.r.	.n.r.	.n.r.	.n.r.	.n.r.	.n.r.	.n.r.

Source : RNA 2004/2005

Tableau. 58. Unités de transformation et techniciens

Communes	Laiteries	Mielleries	Charcuteries	Points de collecte de lait	Vétérinaires	Para-vétérinaires	Inséminateurs	Vaccinateurs
Ambatomainty	0	0	0	0	0	0	0	4
Fitampito	0	0	0	0	0	0	0	4
Ikalavony	0	0	0	0	0	0	0	3
Mangidy	0	0	0	0	0	0	0	2
Sakay	0	0	0	0	0	0	0	4
Tanamarina	0	0	0	0	.n.r.	1	0	4
Solila	.n.r.	.n.r.	.n.r.	.n.r.	.n.r.	.n.r.	.n.r.	.n.r.
Tanamarina Bekisopa	.n.r.	.n.r.	.n.r.	.n.r.	.n.r.	.n.r.	.n.r.	.n.r.
Tsitondroina	.n.r.	.n.r.	.n.r.	.n.r.	.n.r.	.n.r.	.n.r.	.n.r.

Source : RNA 2004/2005

SECTEUR PECHE

Tableau. 59. Pêche

Communes	Taux de Ménages pêcheurs	Nombre Bassins (en eau douce)	Nombre Bassins (maritimes)	Superficie des étangs (ha)	Longueur du littoral (km)
Ambatomainty	0	16	0	0	0
Fitampito	0	0	0	0	0
Ikalavony	0,75	20	0	0	0
Mangidy	0	0	0	0	0
Sakay Tanamarina	0	0	0	0	0
Solila	0	0	0	0	0
Tanamarina Bekisopa	.n.r.	.n.r.	.n.r.	.n.r.	.n.r.
Tsitondroina	.n.r.	.n.r.	.n.r.	.n.r.	.n.r.

Source : RNA 2004/2005

Tableau. 60. Hydro-agricoles

Communes	Barrages opérationnels				Barrages non opérationnels			
	Nombre Modernes	Nombre Traditionnels	Longueur totale canal (km)	Surface irriguée (ha)	Nombre Modernes	Nombre Traditionnels	Longueur totale canal (km)	Surface irriguée (ha)
Ambatomainty	8	20	65	1 137	10	4	30	550
Fitampito	3	3	150	4 000	0	0	0	0
Ikalavony	25	30	25	674	5	20	25	45 748
Mangidy	5	15	224	1 100	0	12	50	240
Sakay	0	9	10	1 560	0	0	0	0
Tanamarina	15	6	71	1 700	6	0	20	30
Solila	.n.r.	.n.r.	.n.r.	.n.r.	.n.r.	.n.r.	.n.r.	.n.r.
Tanamarina Bekisopa	.n.r.	.n.r.	.n.r.	.n.r.	.n.r.	.n.r.	.n.r.	.n.r.
Tsitondroina	.n.r.	.n.r.	.n.r.	.n.r.	.n.r.	.n.r.	.n.r.	.n.r.

Source : RNA 2004/2005

Tableau. 61. Nombre des Organisations et marchés

Communes	AUE		GCV fonctionnels	OP			Marchés	Marché à bestiaux
	Nombre total	Fonctionnelles		Agriculture	Elevage	Pêche		
Ambatomainty	28	28	2	6	6	0	1	1
Fitampito	20	12	1	4	0	0	1	1
Ikalavony	30	25	18	17	11	1	2	1
Mangidy	5	2	0	0	0	0	2	0
Sakay	0	0	0	3	0	1	0	0
Tanamarina	0	0	2	6	0	0	1	1
Solila	0	0	2	6	0	0	1	1
Tanamarina	.n.r.	.n.r.	.n.r.	.n.r.	.n.r.	.n.r.	.n.r.	.n.r.
Bekisopa	.n.r.	.n.r.	.n.r.	.n.r.	.n.r.	.n.r.	.n.r.	.n.r.
Tsitondroina	.n.r.	.n.r.	.n.r.	.n.r.	.n.r.	.n.r.	.n.r.	.n.r.

Source : RNA 2004/2005

Tableau. 62. Equipement agricole

Communes	Revendeurs d'intrants	Revendeurs de pesticide	Tracteurs	Moto- culteurs	Moissonneuses batteuses	Charrues	Herses	Pulvé- risateurs
Ambatomainty	2	1	0	4	.n.r.	3 500	2 550	22
Fitampito	0	0	0	0	0	130	125	0
Ikalavony	2	2	1	4	0	20 250	12 420	15
Mangidy	0	0	0	0	0	148	120	0
Sakay	0	0	0	0	0	50	20	0
Tanamarina	0	0	0	0	0	560	150	0
Solila	0	0	0	0	0	560	150	0
Tanamarina	.n.r.	.n.r.	.n.r.	.n.r.	.n.r.	.n.r.	.n.r.	.n.r.
Bekisopa	.n.r.	.n.r.	.n.r.	.n.r.	.n.r.	.n.r.	.n.r.	.n.r.
Tsitondroina	.n.r.	.n.r.	.n.r.	.n.r.	.n.r.	.n.r.	.n.r.	.n.r.

Source : RNA 2004/2005

DISTRICT ISANDRA

Carte. 4. District Isandra

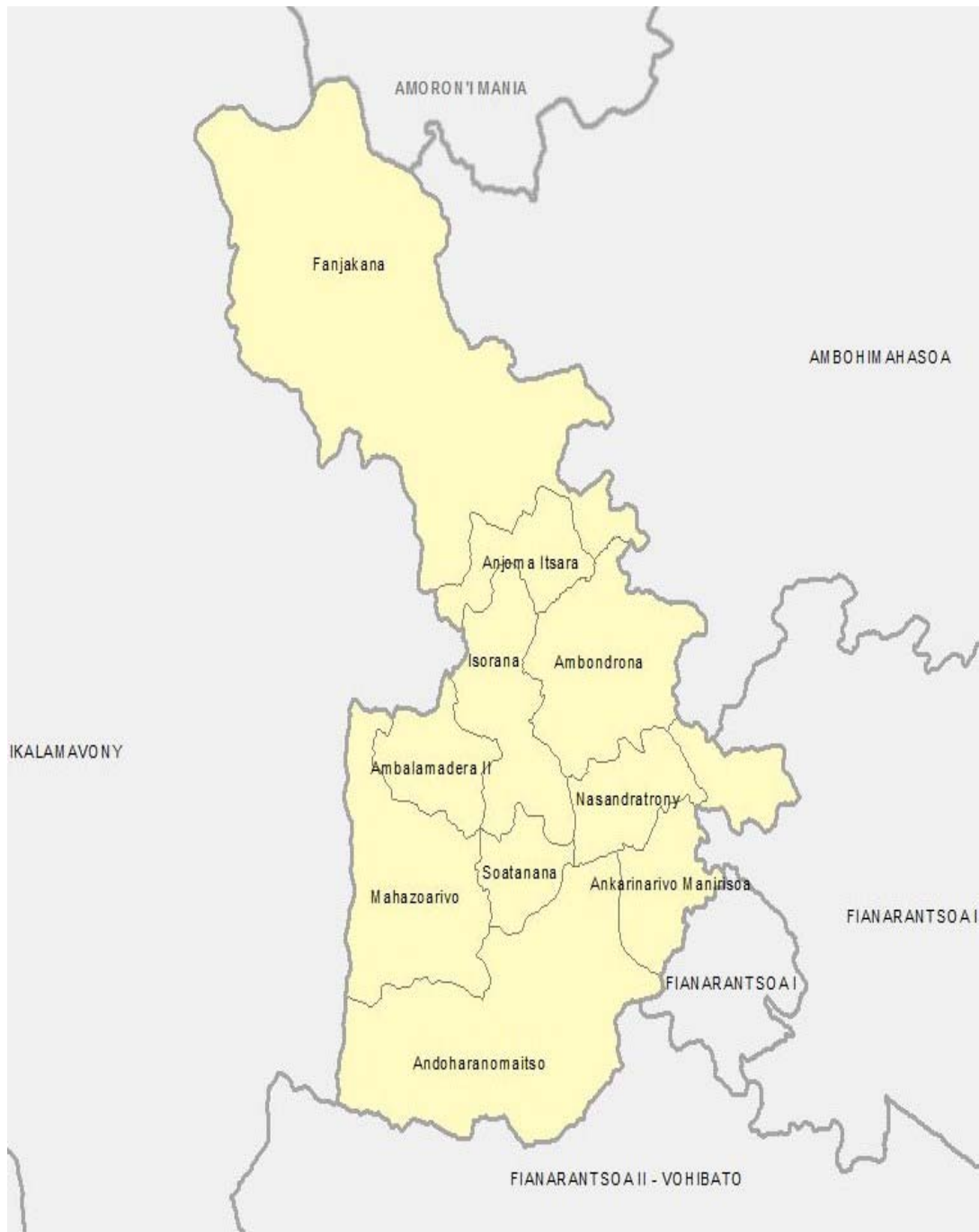

Source : FTM

Tableau. 63. Données générales de District Isandra

Nombre d'exploitations agricoles	65 339
Dont % avec Chef = femme	13,5
Age moyen du Chef d'exploitation (ans)	44,6
Taille moyenne des ménages	6,18
Population agricole masculine	195 107
Population agricole féminine	202 437
Population agricole totale	397 544
Dont moins de 20 ans (%)	57,0
Dont 60 ans et plus (%)	4,7
Dont l'activité principale est :	
Agriculture	176 631
Aucun	200 425
Elevage	1 603
Artisanat	12 264
Agent de l'Etat	2 133
Dont le niveau d'éducation est :	
Primaire (%)	27,3
Secondaire-1^{er}-cycle (%)	59,2
Secondaire-2eme-cycle (%)	11,2

Source : RNA 2004/2005

Tableau. 64. Elevage

Nombre de : Bovins	118 622
Nombre de : Caprins	0
Nombre de : Coqs Poules	900 859
Nombre de : Ovins	2 409
Nombre de : Porcins	60 160
Nombre de : Ruches	24 288

Source : RNA 2004/2005

Tableau. 65. Infrastructures

Nombre de : Bêche	169 299
Nombre de : Machette	48 030
Nombre de : Houe sarcleuse	3 322
Nombre de : Faucille	113 798
Nombre de : Pulvérisateur manuel	2 293
Nombre de : Charrue à boeuf	16 007
Nombre de : Bicyclette	1 593
Nombre de : Pirogue	181
Nombre de : Hangar pour stockage	
Nombre de : Silo pour ensilage	
Nombre de : Grenier	41 418

Source : RNA 2004/2005

Tableau. 66. Agriculture

Culture	Production (t)	Superficie (ha)
Arachides	2 881	584
Bananier	5 426	203
Cacao		
Cafeier	363	54
Canne à sucre	740	47
Coton		
Girofle		
Haricot	6 058	1 406
Letchis	10 823	2 050
Maïs	277 471	9 277
Manioc		
Oignons	36	8
Orangers	1 327	47
Patate douce	177 176	6 717
Poivre		
Riz (total)	127 291	
Riz de tanety	0	533
Riz de tavy		
Riz intermediaire (jeby)		
Riz irrigué 1ère saison	677	11 283
Riz irrigué 2ème saison	126 613	9 124
Tabac	115	33
Vanillier		

Source : RNA 2004/2005

Tableau. 67. Pêche

Nombre d'étangs	10 487
Superficie des étangs (ha)	153

Source : RNA 2004/2005

Tableau. 68. Données générales

Communes	Surface de la commune	Fokon-tany	Population	Exploitants Agricoles	Ménages agricoles	Superficie de tanety cultivable	Superficie de rizières irriguées cultivables	Superficie TB avec maîtrise d'eau	Superficie TB sans maîtrise d'eau
	km ²	nb	nb	nb	%	ha	ha	ha	ha
Ambalamidera II	53	5	8 742	1 940	100	200	393	210	183
Ambondrona	120	11	19 664	4 500	100	1 200	975	350	625
Andoharanomaitso	488	23	25 355	5 350	99	2 350	1 280	530	750
Anjoma Itsara	52	5	9 302	2 500	100	1 000	470	180	290
Ankarinarivo	53	8	12 032	7 800	85	2 724	1 391	210	1 181
Manirisoa									
Fanjakana	463	10	14 954	2 712	100	4 000	2 100	1 100	1 000
Iavonomby									
Vohibola	.n.r.	.n.r.	.n.r.	.n.r.	.n.r.	.n.r.	.n.r.	.n.r.	.n.r.
Isorana	86	10	14 600	3 900	99	2 600	480	326	154
Mahazoarivo	135	7	12 270	3 300	99	3 034	1 705	1 350	355
Nasandratrony	108	8	10 919	1 820	75	800	750	60	690
Soatanana	42	9	10 789	2 100	100	850	320	150	170

Source : RNA 2004-2005

SECTEUR AGRICULTURE

Tableau. 69. Taux de ménages qui pratiquent la culture

Communes	Maïs	Manioc	Rente 1	Rente 2	Riz irrigué	Riz tanety
Ambalamidera II	5-10	25-50	25-50	5-10	75-100	.n.r.
Ambondrona	10-25	50-75	10-25	25-50	75-100	.n.r.
Andoharanomaitso	10-25	50-75	25-50	10-25	75-100	.n.r.
Anjoma Itsara	50-75	75-100	25-50	10-25	75-100	.n.r.
Ankarinarivo Manirisoa	10-25	50-75	.n.r.	.n.r.	75-100	< 5
Fanjakana	25-50	50-75	5-10	10-25	75-100	.n.r.
Iavonomby Vohibola	.n.r.	.n.r.	.n.r.	.n.r.	.n.r.	.n.r.
Isorana	10-25	50-75	25-50	50-75	75-100	.n.r.
Mahazoarivo	10-25	50-75	10-25	< 5	75-100	.n.r.
Nasandratrony	10-25	25-50	5-10	10-25	75-100	< 5
Soatanana	25-50	50-75	5-10	10-25	75-100	.n.r.

Source : RNA 2004/2005

Tableau. 70. Proportion des superficies de cette culture dans l'ensemble des cultures des ménages

Communes	Maïs	Manioc	Rente 1	Rente 2	Riz irrigué	Riz tanety
Ambalamidera II	< 5%	5-10%	5-10%	< 5%	25-50%	.n.r.
Ambondrona	5-10%	10-25%	< 5%	5-10%	5-10%	.n.r.
Andoharanomaitso	< 5%	10-25%	10-25%	< 5%	5-10%	.n.r.
Anjoma Itsara	< 5%	25-50%	< 5%	5-10%	5-10%	.n.r.
Ankarinarivo Manirisoa	5-10%	25-50%	.n.r.	.n.r.	50-75%	< 5%
Fanjakana	< 5%	25-50%	< 5%	5-10%	5-10%	.n.r.
Iavonomby Vohibola	.n.r.	.n.r.	.n.r.	.n.r.	.n.r.	.n.r.
Isorana	< 5%	25-50%	< 5%	5-10%	5-10%	.n.r.
Mahazoarivo	< 5%	25-50%	5-10%	< 5%	5-10%	.n.r.
Nasandratrony	5-10%	10-25%	10-25%	10-25%	50-75%	< 5%
Soatanana	< 5%	25-50%	< 5%	5-10%	5-10%	.n.r.

Source : RNA 2004/2005

SECTEUR ELEVAGE

Tableau. 71. Effectifs

Communes	Taux de ménages éleveurs	Nombre Cheptel bovin	Nombre Cheptel porcine	Nombre Cheptel caprin/ovin	Nombre de Ruches	Autres	Superficie de pâturage amélioré (ha)
Ambalamidera II	10	1 686	400	39	10	0	0
Ambondrona	10	1 676	400	40	15	0	0
Andoharanomaitso	10	1 540	470	60	5	0	0
Anjoma Itsara	10	656	750	10	50	0	0
Ankarinarivo							
Manirisoa	12	1 620	420	4	28	.n.r.	0
Fanjakana	10	5 919	590	150	65	0	0
Iavonomby							
Vohibola	.n.r.	.n.r.	.n.r.	.n.r.	.n.r.	.n.r.	.n.r.
Isorana	10	1 295	780	20	20	0	0
Mahazoarivo	15	1 654	534	160	10	0	0
Nasandratrony	15	1 000	450	25	110	0	0
Soatanana	5	972	350	0	12	0	0

Source : RNA 2004/2005

Tableau. 72. Nombre des infrastructures

Communes	Abattoirs	Tueries	Couloirs de vaccination	Parcs de quarantaine	Stations de monte	Abreuvoirs / points d'eau aménagés	Proven-deries	Silo pour ensilage
Ambalamidera II	0	0	1	0	0	0	0	0
Ambondrona	0	0	3	0	0	0	0	0
Andoharanomaitso	3	0	0	0	0	0	0	0
Anjoma Itsara	0	0	2	0	0	0	0	0
Ankarinarivo	0	0	2	0	0	0	0	0
Manirisoa	0	0	5	0	0	0	0	0
Fanjakana	0	0	5	0	0	0	0	0
Iavonomby								
Vohibola	.n.r.	.n.r.	.n.r.	.n.r.	.n.r.	.n.r.	.n.r.	.n.r.
Isorana	0	0	3	0	0	0	0	0
Mahazoarivo	0	0	3	0	0	0	0	0
Nasandratrony	0	0	2	0	0	0	0	0
Soatanana	0	0	1	0	0	0	0	0

Source : RNA 2004/2005

Tableau. 73. Nombre des unités de transformation et techniciens

Communes	Laiteries	Mielleries	Charcu- teries	Points de collecte de lait	Vétéri- naires	Para- vétérinaires	Insémi- nateurs	Vacci- nateurs
Ambalamidera II	0	0	0	0	0	0	0	0
Ambondrona	0	0	0	0	0	0	0	0
Andoharanomaitso	0	0	0	0	0	0	0	0
Anjoma Itsara	0	0	0	0	0	1	0	3
Ankarinarivo	0	0	0	0	0	0	0	.n.r.
Fanjakana	0	0	0	0	0	0	0	0
Iavonomby	.n.r.	.n.r.	.n.r.	.n.r.	.n.r.	.n.r.	.n.r.	.n.r.
Vohibola	0	0	0	0	0	1	0	2
Isorana	0	0	0	0	0	0	0	0
Mahazoarivo	0	0	0	0	0	0	0	0
Nasandratrony	0	0	0	0	0	0	0	0
Soatanana	0	0	0	0	0	0	0	0

Source : RNA 2004/2005

SECTEUR PECHE

Tableau. 74. Pêche

Communes	Taux de ménages pêcheurs	Nombre de bassins (en eau douce)	Nombre de bassins (maritimes)	Superficie des étangs (ha)	Longueur du littoral (km)
Ambalamidera II	0	4	0	0	0
Ambondrona	0,02	10	0	0	0
Andoharanomaitso	0	5	0	0	0
Anjoma Itsara	0,02	4	0	0	0
Ankarinarivo Manirisoa	3	9	0	0	0
Fanjakana	0,03	10	0	0	0
Iavonomby Vohibola	.n.r.	.n.r.	.n.r.	.n.r.	.n.r.
Isorana	0	8	0	0	0
Mahazoarivo	0	4	0	0	0
Nasandratrony	3	8	0	0	0
Soatanana	0	4	0	0	0

Source : RNA 2004/2005

INFRASTRUCTURES

Tableau. 75. Hydro-agricole

Communes	Barrages opérationnels				Barrages non opérationnels			
	Nombre modernes	Nombre traditionnels	Longueur totale canal (km)	Surface irriguée (ha)	Nombre modernes	Nombre traditionnels	Longueur totale canal	Surface irriguée
Ambalamidera II	6	10	32	210	2	4	3	50
Ambondrona	6	15	20	350	2	10	5	25
Andoharanomaitso	15	10	30	530	7	10	17	250
Anjoma Itsara	12	30	20	155	1	0	3	25
Ankarinarivo	7	18	27	850	1	3	4	60
Manirisoa	14	40	30	1 100	7	0	15	1 000
Iavonomby	.n.r.	.n.r.	.n.r.	.n.r.	.n.r.	.n.r.	.n.r.	.n.r.
Vohibola	10	40	25	326	7	6	15	154
Isorana	6	13	18	1 350	0	15	30	355
Mahazoarivo	6	10	60	500	0	8	10	35
Nasandratrony	21	17	53	320	0	0	0	0
Soatanana								

Source : RNA 2004/2005

Tableau. 76. Nombre des organisations et marchés

Communes	AUE		GCV fonctionnels	OP			Marché	
	Nombre total	Fonctionnelles		Agriculture	Elevage	Pêche	Marchés	à bestiaux
Ambalamidera II	10	6	0	2	2	0	1	0
Ambondrona	8	6	2	3	4	2	1	0
Andoharanomaitso	22	15	12	0	2	3	1	1
Anjoma Itsara	13	12	4	3	3	1	1	0
Ankarinarivo	2	2	2	8	5	1	0	0
Manirisoa	14	14	3	3	0	1	1	0
Fanjakana	.n.r.	.n.r.	.n.r.	.n.r.	.n.r.	.n.r.	.n.r.	.n.r.
Iavonomby	10	10	4	2	1	0	1	1
Vohibola	6	6	0	0	2	1	1	0
Isorana	10	6	10	3	3	1	1	0
Mahazoarivo	6	6	10	3	3	1	1	0
Andoharanomaitso	21	21	1	4	1	0	1	0
Soatanana								

Source : RNA 2004/2005

Tableau. 77. Nombre d'équipement agricole

Communes	Revendeurs d'intrants	Revendeurs de pesticide	Tracteurs	Moto-culteurs	Moissonneuses batteuses	Charrues	Herses	Pulvérisateurs
Ambalamidera II	0	0	0	0	0	0	0	0
Ambondrona	0	0	0	1	0	210	120	2
Andoharanomaitso	0	0	1	0	0	285	150	2
Anjoma Itsara	0	0	0	0	0	127	105	10
Ankarinarivo	0	0	0	0	0	75	34	0
Manirisoa	0	0	0	0	0	420	290	2
Fanjakana	.n.r.	.n.r.	.n.r.	.n.r.	.n.r.	.n.r.	.n.r.	.n.r.
Iavonomby	0	0	0	0	0	260	110	4
Vohibola	0	0	0	0	0	126	100	0
Isorana	1	0	0	2	0	200	200	0
Mahazoarivo	0	0	0	1	0	190	110	2
Nasandratrony								
Soatanana								

Source : RNA 2004/2005

DISTRICT LALANGINA

Carte. 5. District Lalangina



Source : FTM

Tableau. 78. Données générales de District Lalangina

Nombre d'exploitations agricoles	65 339
Dont % avec Chef = femme	13,5
Age moyen du Chef d'exploitation (ans)	44,6
Taille moyenne des ménages	6,18
Population agricole masculine	195 107
Population agricole féminine	202 437
Population agricole totale	397 544
Dont moins de 20 ans (%)	57,0
Dont 60 ans et plus (%)	4,7
Dont l'activité principale est :	
Agriculture	176 631
Aucun	200 425
Elevage	1 603
Artisanat	12 264
Agent de l'Etat	2 133
Dont le niveau d'éducation est :	
Primaire (%)	27,3
Secondaire-1er-cycle (%)	59,2
Secondaire-2eme-cycle (%)	11,2

Source : RNA 2004/2005

Tableau. 79. Elevage

Nombre de Bovins	118 622
Nombre de Caprins	0
Nombre de Coqs Poules	900 859
Nombre de Ovins	2 409
Nombre de Porcins	60 160
Nombre de Ruches	24 288

Source : RNA 2004/2005

Tableau. 80. Infrastructures

Nombre de bêche	169 299
Nombre de machette	48 030
Nombre de houe sarcleuse	3 322
Nombre de faucille	113 798
Nombre de pulvérisateur manuel	2 293
Nombre de charrue à boeuf	16 007
Nombre de bicyclette	1 593
Nombre de pirogue	181
Nombre de hangar pour stockage	
Nombre de silo pour ensilage	
Nombre de grenier	41 418

Source : RNA 2004/2005

Tableau. 81. Agriculture

Culture	Production (t)	Superficie (ha)
Arachides	2 881	584
Bananier	5 426	203
Cacao		
Cafeier	363	54
Canne à sucre	740	47
Coton		
Girofle		
Haricot	6 058	1 406
Letchis	10 823	2 050
Maïs	277 471	9 277
Manioc		
Oignons	36	8
Orangers	1 327	47
Patate douce	177 176	6 717
Poivre		
Riz (total)	127 291	
Riz de tanety	0	533
Riz de tavy		
Riz intermediaire (jeby)		
Riz irrigué 1ère saison	677	11 283
Riz irrigué 2ème saison	126 613	9 124
Tabac	115	33
Vanillier		

Source : RNA 2004/2005

Tableau. 82. Pêche

Nombre d'étangs	10 487
Superficie des étangs (ha)	153

Source : RNA 2004/2005

Tableau. 83. Données générales

Communes	Surface de la commune	Fokon-tany	Popu-lation	Exploitants Agricoles	Ménages agricoles	Superficie de tanety cultivable	Superficie de rizières irriguées cultivables	Superficie TB avec maîtrise d'eau	Superficie TB sans maîtrise d'eau
	km ²	nb	nb	nb	%	ha	ha	ha	ha
Andrainjato Centre	42	6	8 398	6 216	70	850	510	380	130
Andrainjato Est	33	5	7 152	5 334	60	850	475	310	165
Ambalakely	54	11	16 320	3 410	90	850	1 023	512	511
Ivoamba	101	14	15 521	12 500	80	7 500	800	300	500
Ialanindro	27	4	8 253	5 300	82	88	190	150	40
Taindambo	75	6	10 537	7 670	75	2 921	1 100	504	200
Mahatsinjony	90	7	17 000	15 000	98	7 800	2 126	1 180	946
Sahambavy	92	10	18 000	15 000	95	8 110	1 980	1 329	651
Ambalamahasoa	62	7	11 197	1 125	90	550	640	150	490
Alakamisy	162	12	29 160	4 680	95	5 790	1 640	940	700
Ambohimaha	257	10	12 414	2 504	90	1 850	1 350	510	840
Androy	504	15	26 000	20 000	96	41 900	6 750	2 890	3 890
Ialamarina	182	4	11 500	10 000	90	17 150	1 100	526	574

Source : RNA 2004/2005

SECTEUR AGRICULTURE

Tableau. 84. Taux de ménages qui pratiquent la culture

En %

Communes	Maïs	Manioc	Rente 1	Rente 2	Riz irrigué	Riz tanety
Andrainjato Centre	25-50	50-75	.n.r.	.n.r.	25-50	< 5
Andrainjato Est	25-50	50-75	.n.r.	.n.r.	25-50	< 5
Ambalakely	5-10	5-10	.n.r.	.n.r.	50-75	< 5
Ivoamba	25-50	25-50	.n.r.	.n.r.	25-50	< 5
Ialanindro	5-10	10-25	5-10	10-25	25-50	< 5
Taindambo	10-25	25-50	.n.r.	.n.r.	25-50	.n.r.
Mahatsinjony	75-100	75-100	.n.r.	.n.r.	50-75	< 5
Sahambavy	50-75	75-100	.n.r.	.n.r.	50-75	< 5
Ambalamahaso	5-10	10-25	.n.r.	.n.r.	50-75	< 5
Alakamisy	5-10	10-25	.n.r.	.n.r.	50-75	.n.r.
Ambohimaha	5-10	25-50	.n.r.	.n.r.	50-75	.n.r.
Androy	5-10	25-50	.n.r.	.n.r.	50-75	.n.r.
Alatsinainy Ialamarina	50-75	75-100	.n.r.	.n.r.	10-25	< 5
Fandrandava	50-75	75-100	.n.r.	.n.r.	50-75	< 5

Source : RNA 2004/2005

Tableau. 85. Proportion des superficies de cette culture dans l'ensemble des cultures des ménages

En %

Communes	Maïs	Manioc	Rente 1	Rente 2	Riz irrigué	Riz tanety
Andrainjato Centre	25-50	50-75	.n.r.	.n.r.	5-10	< 5
Andrainjato Est	25-50	50-75	.n.r.	.n.r.	5-10	< 5
Ambalakely	.n.r.	.n.r.	.n.r.	.n.r.	.n.r.	.n.r.
Ivoamba	25-50	25-50	.n.r.	.n.r.	5-10	< 5
Ialanindro	10-25	10-25	5-10	5-10	5-10	< 5
Taindambo	25-50	25-50	.n.r.	.n.r.	25-50	< 5
Mahatsinjony	10-25	25-50	.n.r.	.n.r.	50-75	< 5
Sahambavy	25-50	25-50	.n.r.	.n.r.	25-50	< 5
Ambalamahaso	5-10	10-25	.n.r.	.n.r.	50-75	< 5
Alakamisy	5-10	25-50	.n.r.	.n.r.	25-50	.n.r.
Ambohimaha	5-10	25-50	.n.r.	.n.r.	50-75	.n.r.
Androy	5-10	25-50	.n.r.	.n.r.	50-75	.n.r.
Alatsinainy Ialamarina	10-25	50-75	.n.r.	.n.r.	5-10	< 5
Fandrandava	25-50	25-50	.n.r.	.n.r.	25-50	< 5

Source : RNA 2004/2005

SECTEUR ELEVAGE

Tableau. 86. Effectifs

Communes	Taux ménages éleveurs	Nombre cheptel bovin	Nombre cheptel porcin	Nombre cheptel caprin/ovin	Nombre ruches	Nombre Autres	Pâturage amélioré (ha)
Andrainjato Centre	50	1 170	1 240	12	330	.n.r.	0
Andrainjato Est	40	872	508	24	80	.n.r.	0
Ambalakely	.n.r.	.n.r.	.n.r.	.n.r.	.n.r.	.n.r.	.n.r.
Ivoamba	25	694	750	0	220	.n.r.	0
Ialanindro	35	586	420	0	30	6 200	6
Taindambo	52	788	907	0	50	0	0
Mahatsinjony	70	1 300	1 200	30	1 300	.n.r.	5
Sahambavy	80	2 150	1 400	30	1 500	.n.r.	15
Ambalamahasoa	25	2 450	816	24	12	.n.r.	.n.r.
Alakamisy							
Ambohimaha	45	5 211	1 172	25	150	.n.r.	.n.r.
Androy	35	1 972	610	.n.r.	180	.n.r.	.n.r.
Alatsinainy Ialamarina	60	2 300	2 000	22	970	.n.r.	10
Fandrandava	60	2 000	400	20	230	.n.r.	3

Source : RNA 2004/2005

Tableau. 87. Nombre des infrastructures

Communes	Abattoirs	Tueries	Couloirs de vaccination	Parcs de quarantaine	Stations de monte	Abreuvoirs / points d'eau aménagés	Provenderies
Andrainjato Centre	0	0	3	0	0	0	0
Andrainjato Est	0	0	1	0	0	0	0
Ambalakely	.n.r.	.n.r.	.n.r.	.n.r.	.n.r.	.n.r.	.n.r.
Ivoamba	0	0	0	0	0	0	0
Ialanindro	0	0	0	0	0	0	0
Taindambo	0	0	1	0	0	0	0
Mahatsinjony	0	0	0	0	0	0	0
Sahambavy	0	0	0	0	0	0	0
Ambalamahasoa	0	0	1	0	0	0	0
Alakamisy							
Ambohimaha	0	1	12	0	0	0	0
Androy	0	0	5	0	0	0	0
Alatsinainy Ialamarina	0	0	0	0	0	0	0
Fandrandava	0	0	0	0	0	0	0

Source : RNA 2004/2005

Tableau. 88. Nombre des unités de transformation et techniciens

Communes	Laiteries	Mielleries	Charcuteries	Points de collecte de lait	Vétérinaires	Para-vétérinaires	Inséminateurs	Vaccinateurs
Andrainjato Centre	0	0	0	0	0	0	0	2
Andrainjato Est	0	0	0	0	0	0	0	0
Ambalakely	.n.r.	.n.r.	.n.r.	.n.r.	.n.r.	.n.r.	.n.r.	.n.r.
Ivoamba	0	0	0	0	0	0	0	0
Ialanindro	0	0	0	0	0	5	0	8
Taindambo	0	0	0	0	3	2	0	0
Mahatsinjony	0	0	0	0	0	3	0	4
Sahambavy	0	0	0	0	0	0	0	10
Ambalamahasoa	0	0	0	0	0	0	0	0
Alakamisy Ambohimaha	0	0	0	0	0	1	0	0
Androy	0	0	0	0	0	0	0	0
Alatsinainy Ialamarina	0	0	0	0	0	0	0	12
Fandrandava	0	0	0	0	0	0	0	2

Source : RNA 2004/2005

SECTEUR PECHE

Tableau. 89. Pêche

Communes	Taux de ménages pêcheurs	Nombre de bassins (en eau douce)	Nombre bassins (maritimes)	Superficie des étangs (ha)	Longueur du littoral (km)
Andrainjato Centre	30	40	0	0	0
Andrainjato Est	30	15	0	0	0
Ambalakely	.n.r.	.n.r.	.n.r.	.n.r.	0
Ivoamba	10	40	0	1	0
Ialanindro	12	0	0	0	0
Taindambo	20	0	0	0	0
Mahatsinjony	30	90	0	0	0
Sahambavy	50	250	0	2	0
Ambalamahasoa	5	2	0	0	0
Alakamisy Ambohimaha	5	15	0	0	0
Androy	0	10	0	0	0
Alatsinainy Ialamarina	65	560	0	0	0
Fandrandava	20	60	0	0	0

Source : RNA 2004/2005

INFRASTRUCTURES

Tableau. 90. Hydro agricoles

Communes	Barrages opérationnels				Barrages non opérationnels			
	Nombre modernes	Nombre traditionnels	Longueur Totale Canal (km)	Surface Irriguée (ha)	Nombre modernes	Nombre Traditionnels	Longueur Totale Canal (km)	Surface Irriguée (ha)
Andrainjato Centre	6	15	18	120	2	6	5	7
Andrainjato Est	4	6	4	310	2	5	5	165
Ambalakely	6	8	26	35	0	0	0	0
Ivoamba	3	1	8	50	0	1	1	6
Ialanindro	2	1	8	190	0	0	0	0
Taindambo	5	2	15	504	1	1	7	396
Mahatsinjony	2	1	12	26	0	4	6	15
Sahambavy	6	6	57	1 150	0	5	6	3
Ambalamahasoa	1	4	4	150	0	0	0	0
Alakamisy								
Ambohimaha	14	16	46	70	3	4	15	108
Androy	6	18	21	690	2	2	6	45
Alatsinainy								
Ialamarina	3	20	18	4 530	0	3	6	70
Fandrandava	3	10	14	526	0	3	5	6

Source : RNA 2004/2005

Tableau. 91. Nombre des organisations et marchés

Communes	AUE		GCV fonctionnels	OP			Marchés	Marché à bestiaux
	Nombre total	Fonctionnelles		Agriculture	Elevage	Pêche		
Andrainjato Centre	1	1	1	10	6	0	0	0
Andrainjato Est	0	0	0	8	4	2	0	0
Ambalakely	6	6	4	8	4	1	1	1
Ivoamba	3	1	2	16	2	2	0	0
Ialanindro	0	0	0	0	2	0	0	0
Taindambo	0	0	2	1	3	2	0	0
Mahatsinjony	2	2	1	26	12	8	1	0
Sahambavy	2	2	3	64	13	7	1	0
Ambalamahasoana	1	1	7	14	3	1	0	0
Alakamisy								
Ambohimaha	8	8	36	25	6	15	2	0
Androy	6	6	2	21	2	11	0	0
Alatsinainy								
Ialamarina	2	2	28	75	25	7	2	1
Fandrandava	1	1	3	6	4	3	0	0

Source : RNA 2004/2005

Tableau. 92. Nombre d'équipement agricole

Communes	Revendeurs d'intrants	Revendeurs de pesticide	Tracteurs	Moto-culteurs	Moissonneuses batteuses	Charrues	Herses	Pulvérisateurs
Andrainjato Centre	0	0	0	0	0	120	106	0
Andrainjato Est	0	0	0	0	0	25	18	0
Ambalakely	1	1	.n.r.	.n.r.	.n.r.	.n.r.	.n.r.	.n.r.
Ivoamba	0	0	0	0	0	42	28	0
Ialanindro	0	0	0	0	0	80	45	10
Taindambo	0	0	0	0	0	38	26	5
Mahatsinjony	2	1	0	0	0	14	75	4
Sahambavy	4	2	0	0	0	210	200	4
Ambalamahasoa	0	0	0	0	0	164	156	10
Alakamisy	2	2	.n.r.	.n.r.	.n.r.	594	582	25
Androy	1	1	0	0	0	156	140	12
Alatsinainy	2	2	0	0	0	70	60	7
Ialamarina	2	2	0	0	0	70	60	7
Fandrandava	0	0	0	0	0	40	30	2

Source : RNA 2004/2005

DISTRICT VOHIBATO

Carte. 6. District Vohibato



Source : FTM

Tableau. 93. Données générales

Nombre d'exploitations agricoles	65 339
Dont % avec Chef = femme	13,5
Age moyen du Chef d'exploitation (ans)	44,6
Taille moyenne des ménages	6,18
Population agricole masculine	195 107
Population agricole féminine	202 437
Population agricole totale	397 544
Dont moins de 20 ans (%)	57,0
Dont 60 ans et plus (%)	4,7
Dont l'activité principale est :	
Agriculture	176 631
Aucun	200 425
Elevage	1 603
Artisanat	12 264
Agent de l'Etat	2 133
Dont le niveau d'éducation est :	
Primaire (%)	27,3
Secondaire-1er-cycle (%)	59,2
Secondaire-2eme-cycle (%)	11,2

Source : RNA 2004/2005

Tableau. 94. Elevage

Nombre de Bovins	118 622
Nombre de Caprins	0
Nombre de Coqs Poules	900 859
Nombre de Ovins	2 409
Nombre de Porcins	60 160
Nombre de Ruches	24 288

Source : RNA 2004/2005

Tableau. 95. Infrastructures

Nombre de : Bêche	169 299
Nombre de : Machette	48 030
Nombre de : Houe sarcleuse	3 322
Nombre de : Faucille	113 798
Nombre de : Pulvérisateur manuel	2 293
Nombre de : Charrue à boeuf	16 007
Nombre de : Bicyclette	1 593
Nombre de : Pirogue	181
Nombre de Hangar pour stockage:	
Nombre de : Silo pour ensilage	
Nombre de : Grenier	41 418

Source : RNA 2004/2005

Tableau. 96. Agriculture

Culture	Production (t)	Superficie (ha)
Arachides	2 881	584
Bananier	5 426	203
Cacao		
Cafeier	363	54
Canne à sucre	740	47
Coton		
Girofle		
Haricot	6 058	1 406
Letchis	10 823	2 050
Maïs	277 471	9 277
Manioc		
Oignons	36	8
Orangers	1 327	47
Patate douce	177 176	6 717
Poivre		
Riz (total)	127 291	
Riz de tanety	0	533
Riz de tavy		
Riz intermediaire (jeby)		
Riz irrigué 1ère saison	677	11 283
Riz irrigué 2ème saison	126 613	9 124
Tabac	115	33
Vanillier		

Source : RNA 2004/2005

Tableau. 97. Pêche

Nombre d'étangs	10 487
Superficie des étangs (ha)	153

Source : RNA 2004/2005

Tableau. 98. Données générales

Communes	Surface de la commune	Fokon-tany	Population	Exploitants Agricoles	Ménages agricoles	Superficie de tanety cultivable	Superficie de rizières irriguées cultivables	Superficie TB avec maîtrise d'eau	Superficie TB sans maîtrise d'eau
	km ²	nb	nb	nb	%	ha	ha	ha	ha
Alakamisy Itenina	325	14	30 000	24 000	90	14 000	1 800	1 000	800
Andranomiditra	300	13	13 000	11 310	87	15 000	1 582	587	590
Andranovorivato	308	17	27 740	24 450	97	1 200	1 650	360	1 290
Ankaromalaza Mifanasoa	80	5	10 000	8 000	85	5 500	1 310	842	468
Ihazoara	50	10	11 000	9 460	86	3 220	755	476	270
Ivohibato Ouest	98	4	9 080	7 200	98	505	355	120	235
Mahaditra	290	12	29 117	18 528	85	1 800	2 000	1 600	400
Mahasoabe	400	20	25 500	22 185	87	25 000	2 385	1 550	835
Maneva	27	6	8 200	7 250	95	800	410	180	230
Soaindrana	90	5	8 254	7 300	90	800	295	160	130
Talata Ampano	191	13	22 930	12 430	90	1 200	725	320	405
Vinanitelo	132	6	13 440	10 750	80	4 100	1 900	500	200
Vohimarina	369	14	21 500	17 350	95	1 800	1 740	450	1 290
Vohitrafeno	165	7	11 400	10 000	87	10 300	1 695	1 260	435

Source : RNA 2004/2005

SECTEUR AGRICULTURE

Tableau. 99. Taux de ménages qui pratiquent la culture

Communes	En %					
	Maïs	Manioc	Rente 1	Rente 2	Riz irrigué	Riz tanety
Alakamisy Itenina	5-10	5-10	5-10	5-10	75-100	< 5
Andranomiditra	75-100	75-100	.n.r.	.n.r.	75-100	< 5
Andranovorivato	10-25	50-75	.n.r.	.n.r.	75-100	< 5
Ankaromalaza						
Mifanasoa	75-100	75-100	.n.r.	.n.r.	75-100	< 5
Ihazoara	75-100	75-100	.n.r.	.n.r.	75-100	< 5
Ivohibato Ouest	25-50	25-50	50-75	.n.r.	75-100	< 5
Mahaditra	< 5	10-25	< 5%	< 5	75-100	< 5
Mahasoabe	75-100	75-100	.n.r.	.n.r.	75-100	< 5
Maneva	50-75	50-75	50-75	.n.r.	75-100	< 5
Soaindrana	50-75	50-75	10-25	.n.r.	75-100	< 5
Talata Ampano	50-75	50-75	.n.r.	.n.r.	75-100	< 5
Vinanitelo	< 5	5-10	5-10	5-10	75-100	.n.r.
Vohimarina	50-75	75-100	.n.r.	.n.r.	75-100	< 5
Vohitrafeno	75-100	75-100	.n.r.	.n.r.	75-100	< 5

Source : RNA 2004/2005

**Tableau. 100. Proportion des superficies de cette culture
dans l'ensemble des cultures des ménages**

Communes	En %					
	Maïs	Manioc	Rente 1	Rente 2	Riz irrigué	Riz tanety
Alakamisy Itenina	10-25	10-25	10-25	10-25	25-50	< 5
Andranomiditra	75-100	75-100	.n.r.	.n.r.	75-100	< 5
Andranovorivato	5-10	25-50	.n.r.	.n.r.	75-100	< 5
Ankaromalaza						
Mifanasoa	75-100	75-100	.n.r.	.n.r.	75-100	< 5
Ihazoara	75-100	75-100	.n.r.	.n.r.	75-100	< 5
Ivohibato Ouest	5-10	10-25	25-50	.n.r.	75-100	< 5
Mahaditra	10-25	10-25	25-50	25-50	25-50	< 5
Mahasoabe	75-100	75-100	.n.r.	.n.r.	75-100	< 5
Maneva	5-10	10-25	10-25	.n.r.	75-100	< 5
Soaindrana	5-10	10-25	5-10	.n.r.	75-100	< 5
Talata Ampano	5-10	10-25	.n.r.	.n.r.	25-50	< 5
Vinanitelo	5-10	5-10	10-25	< 5	25-50	.n.r.
Vohimarina	5-10	25-50	.n.r.	.n.r.	50-75	< 5
Vohitrafeno	75-100	75-100	.n.r.	.n.r.	75-100	< 5

Source : RNA 2004/2005

Tableau. 101. Effectifs

Communes	Taux de ménages éleveurs	Nombre cheptel bovin	Nombre cheptel porcin	Nombre caprin/ovin	Nombre ruches	Autres	Surface de pâturage amélioré (ha)
Alakamisy Itenina	11	2 150	1 400	14	140	.n.r.	8
Andranomiditra	65	1 850	960	.n.r.	66	.n.r.	2
Andranovorivato	2	2 850	990	0	22	0	0
Ankaromalaza							
Mifanasoa	65	1 530	940	120	45	.n.r.	.n.r.
Ihazoara	70	900	460	.n.r.	40	.n.r.	.n.r.
Ivohibato Ouest	1	1 000	830	0	25	0	0
Mahaditra	5	4 050	2 440	64	140	.n.r.	3
Mahasoabe	70	3 450	2 850	30	120	.n.r.	4
Maneva	96	710	350	0	23	0	0
Soaindrana	3	750	238	0	10	0	0
Talata Ampano	3	1 208	540	0	120	0	0
Vinanitelo	.n.r.	2 900	3 050	20	150	.n.r.	3
Vohimarina	2	1 975	985	0	15	0	0
Vohitrafeno	70	1 800	2 370	84	25	.n.r.	7

Source : RNA 2004/2005

Tableau. 102. Nombre d'infrastructures

Communes	Abattoirs	Tueries	Couloirs de vaccination	Parcs de quarantaine	Stations de monte	Abreuvoirs / points d'eau aménagés	Provenderies
Alakamisy Itenina	0	2	14	0	0	0	0
Andranomiditra	0	1	30	0	0	0	0
Andranovorivato	0	0	4	0	0	0	0
Ankaromalaza							
Mifanasoa	0	1	14	0	0	0	0
Ihazoara	0	0	30	0	0	0	0
Ivohibato Ouest	0	0	4	0	0	0	0
Mahaditra	0	0	12	0	0	0	0
Mahasoabe	1	1	25	0	0	0	0
Maneva	0	0	1	0	0	0	0
Soaindrana	0	0	1	0	0	0	0
Talata Ampano	0	0	3	0	0	0	0
Vinanitelo	.n.r.	.n.r.	8	.n.r.	.n.r.	.n.r.	.n.r.
Vohimarina	0	0	4	0	0	0	0
Vohitrafeno	0	1	20	0	0	0	0

Source : RNA 2004/2005

Tableau. 103. Nombre des unités de transformation et techniciens

Communes	Laiteries	Mielleries	Charcuteries	Points de collecte de lait	Vétérinaires	Para-vétérinaires	Inséminateurs	Vaccinateurs
Alakamisy								
Itenina	0	1	0	0	1	6	0	12
Andranomiditra	0	0	0	0	0	0	0	1
Andranovorivato	0	0	0	0	0	0	0	5
Ankaromalaza								
Mifanasoa	0	0	0	0	0	0	0	2
Ihazoara	0	0	0	0	0	0	0	1
Ivohibato Ouest	0	0	0	0	0	0	0	2
Mahaditra	0	1	0	0	0	4	0	8
Mahasoabe	0	0	0	0	0	0	0	2
Maneva	0	0	0	0	0	0	0	3
Soaindrana	0	0	0	0	0	0	0	2
Talata Ampano	0	0	0	0	0	0	0	10
Vinanitelo	.n.r.	.n.r.	.n.r.	.n.r.	.n.r.	.n.r.	.n.r.	5
Vohimarina	0	0	0	0	0	0	0	2
Vohitrafeno	0	0	0	0	0	0	0	1

Source : RNA 2004/2005

SECTEUR PECHE

Tableau. 104. Pêche

Communes	Taux de ménages pêcheurs	Nombre Bassins (en eau douce)	Nombre Bassins (maritimes)	Superficie des étangs (ha)	Longueur du littoral (km)
Alakamisy Itenina	4	30	0	3	0
Andranomiditra	10	15	0	2	0
Andranovorivato	0,03	75	0	0	0
Ankaromalaza Mifanasoa	4	5	0	1	0
Ihazoara	7	12	0	1	0
Ivohibato Ouest	0,01	25	0	0	0
Mahaditra	0,5	67	0	1	0
Mahasoabe	8	6	0	2	0
Maneva	0,02	35	0	0	0
Soaindrana	2	35	0	0	0
Talata Ampano	1	35	0	0	0
Vinanitelo	5	.n.r.	.n.r.	.n.r.	.n.r.
Vohimarina	0,02	50	0	0	0
Vohitrafeno	8	14	0	1	0

Source : RNA 2004/2005

INFRASTRUCTURES

Tableau. 105. Hydro-agricoles

Communes	Barrages opérationnels				Barrages non opérationnels			
	Nombre Modernes	Nombre Traditionnels	Longueur totale canal (km)	Surface irriguée	Nombre Modernes	Nombre Traditionnels	Longueur totale canal (km)	Surface irriguée (ha)
Alakamisy	15	10	30	1 000	2	4	14	400
Itenina								
Andranomiditra	4	14	700	1 600	0	0	0	0
Andranovorivato	16	3	36	493	0	0	0	0
Ankaromalaza								
Mifanasoa	5	10	550	1 100	0	0	0	0
Ihazoara	2	10	300	940	0	0	0	0
Ivohibato Ouest	2	1	8	120	0	2	4	50
Mahaditra	12	4	30	1 600	4	3	12	170
Mahasoabe	4	13	1 260	2 385				
Maneva	7	2	11	180	0	0	0	0
Soaindrana	6	1	11	134	0	0	0	0
Talata Ampano	17	5	38	232	0	0	0	0
Vinanitelo	5	6	18	1 800	1	3	8	200
Vohimarina	19	4	50	450	0	3	9	65
Vohitrafeno	6	10	580	1 270	0	0	0	0

Source : RNA 2004/2005

Tableau. 106. Nombre des organisations et marchés

Communes	AUE		GCV fonctionnels	OP			Marchés	Marché à bestiaux
	Nombre total	Fonctionnelles		Agriculture	Elevage	Pêche		
Alakamisy	15	4	10	8	4	.n.r.	1	1
Itenina								
Andranomiditra	2	2	90	12	8	3	1	0
Andranovorivato	0	0	10	0	5	0	1	1
Ankaromalaza								
Mifanasoa	1	1	0	4	1	0	1	0
Ihazoara	1	1	25	10	5	2	1	0
Ivohibato Ouest	0	0	5	3	1	0	0	0
Mahaditra	11	6	9	11	8	0	1	0
Mahasoabe	4	4	20	15	10	4	1	1
Maneva	0	0	8	3	4	0	0	0
Soaindrana	1	1	8	0	2	0	0	0
Talata Ampano	3	2	10	1	2	1	1	0
Vinanitelo	10	4	3	15	10	5	1	1
Vohimarina	0	0	5	0	6	0	1	0
Vohitrafeno	2	2	60	8	2	1	1	1

Source : RNA 2004/2005

Tableau. 107. Nombre d'équipement agricole

Communes	Revendeurs d'intrants	Revendeurs de pesticide	Tracteurs	Moto-culteurs	Moissonneuses batteuses	Charrues	Herses	Pulvérisateurs
Alakamisy								
Itenina	2	3	0	0	0	300	180	4
Andranomiditra	0	0	0	0	0	130	100	8
Andranovorivato	2	2	0	0	0	250	160	14
Ankaromalaza								
Mifanasoa	0	0	0	0	0	125	100	6
Ihazoara	0	0	0	0	0	130	120	10
Ivohibato Ouest	0	0	0	0	0	125	110	2
Mahaditra	1	1	0	0	0	120	750	0
Mahasoabe	2	1	0	0	0	200	180	4
Maneva	0	0	0	0	0	150	60	8
Soaindrana	0	0	0	0	0	180	90	16
Talata Ampano	2	2	0	0	0	295	170	15
Vinanitelo	2	0	.n.r.	.n.r.	.n.r.	80	70	0
Vohimarina	0	0	0	0	0	390	250	5
Vohitrafeno	0	0	0	0	0	125	100	8

Source : RNA 2004/2005

Direction Régionale de la Santé Publique Haute Matsiatra

Tableau. 108. Consultation Pré natale dans les formations sanitaires de Haute Matsiatra 2010

Période	Nb des CPN	Nouvelles inscrites (1ère CPN)			FE vues au 3ème trimestre de Grossesse	Enf protégés de Tétanos
		Nombre	FE d'âge < 18 ans	FE < 4 mois	Nombre	
			Nombre			
Janvier	7 262	3 072	174	541	3 212	3 035
Février	6 137	2 609	107	433	2 482	2 606
Mars	5 328	2 285	114	474	2 210	2 111
Avril	8 858	4 086	220	565	3 937	4 174
Mai	6 664	2 822	322	511	2 872	3 101
Juin	6 811	2 773	192	454	2 964	3 124
Juillet	8 222	3 532	391	453	3 404	3 062
Août	8 041	3 264	391	566	3 330	2 874
Septembre	9 838	4 724	470	704	3 990	3 589
Total	67 161	29 167	2 381	4 701	28 401	27 676

Source: Division Statistique de la Direction Régionale de la Santé Publique Haute Matsiatra

**Graphique. 7. Accouchement dans les centres de Santé de Base de Haute Matsiatra
Janvier 2010 au septembre 2010**

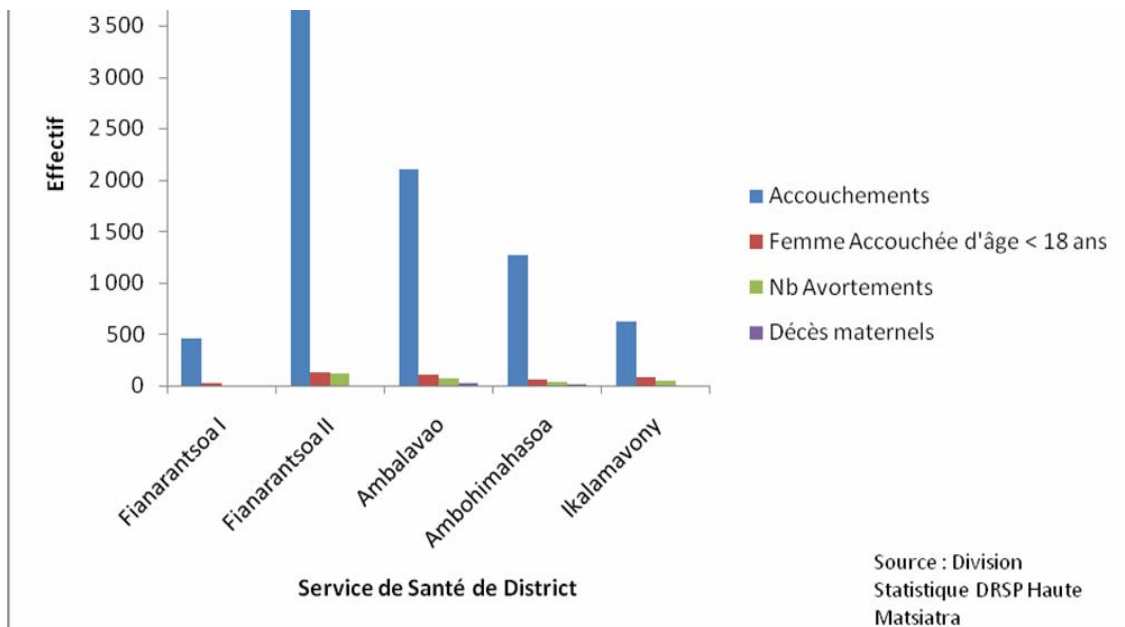

Source: Division Statistique de la Direction Régionale de la Santé Publique Haute Matsiatra

**Graphique. 8. Répartition par tranche d'âge de consultation externe
dans les centres de Santé de Base de Haute Matsiatra
Septembre 2010**

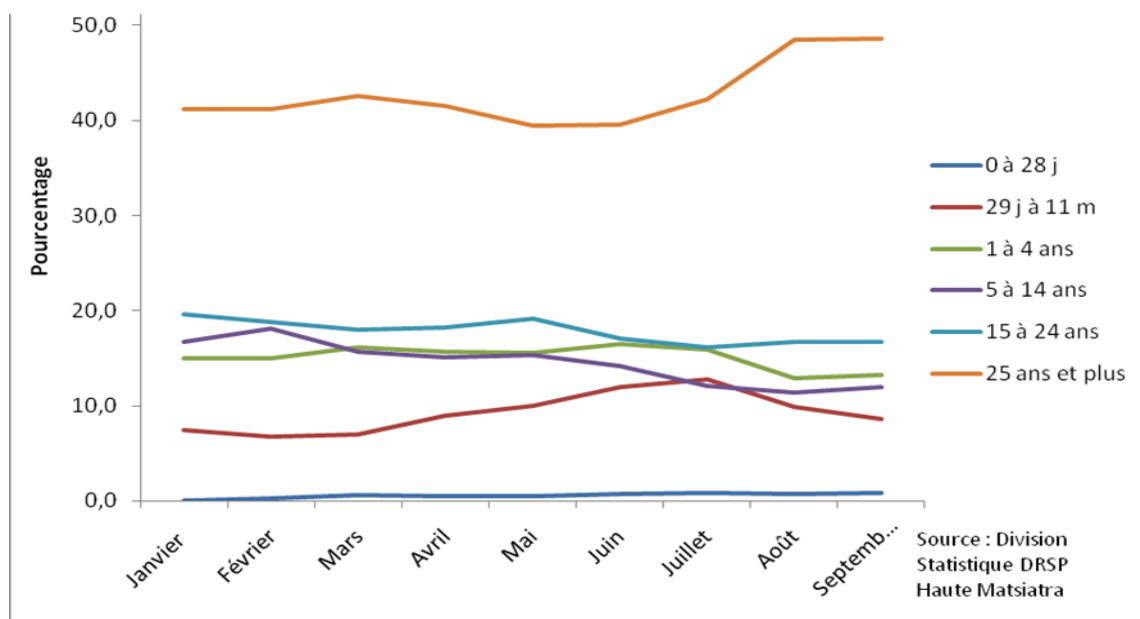

Source: Division Statistique de la Direction Régionale de la Santé Publique Haute Matsiatra

Graphique. 9. Répartition par District par tranche d'âge de consultation externe

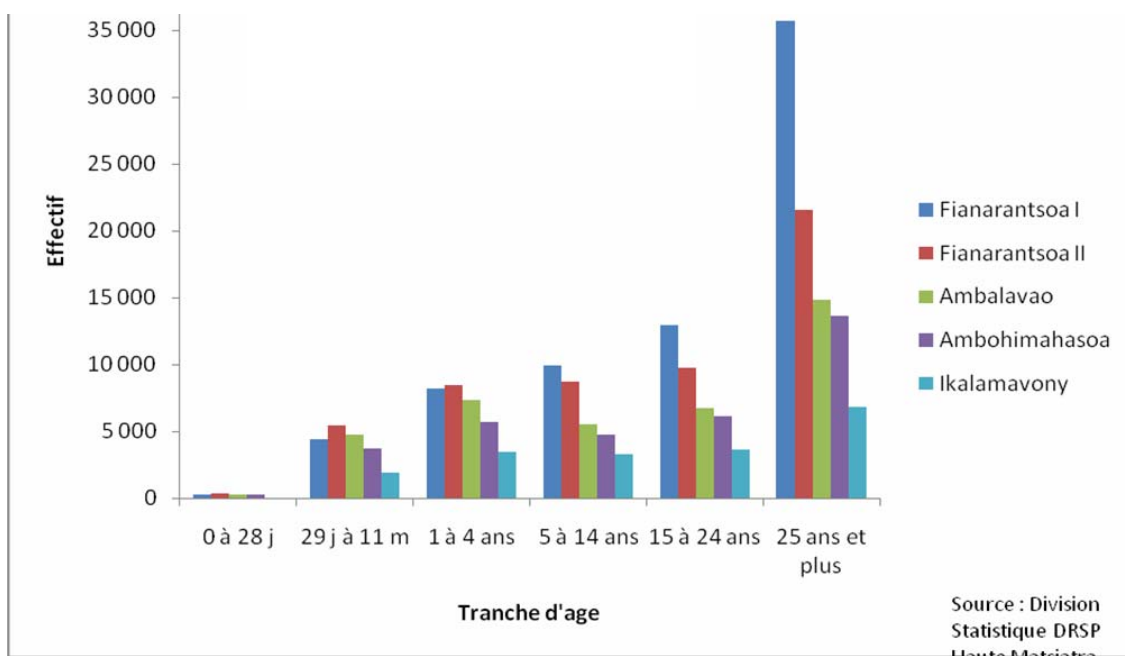

Source: Division Statistique de la Direction Régionale de la Santé Publique Haute Matsiatra

Graphique. 10. Ecoulement Génital dans les centres de Santé de Base de Haute Matsiatra Janvier 2010 au septembre 2010

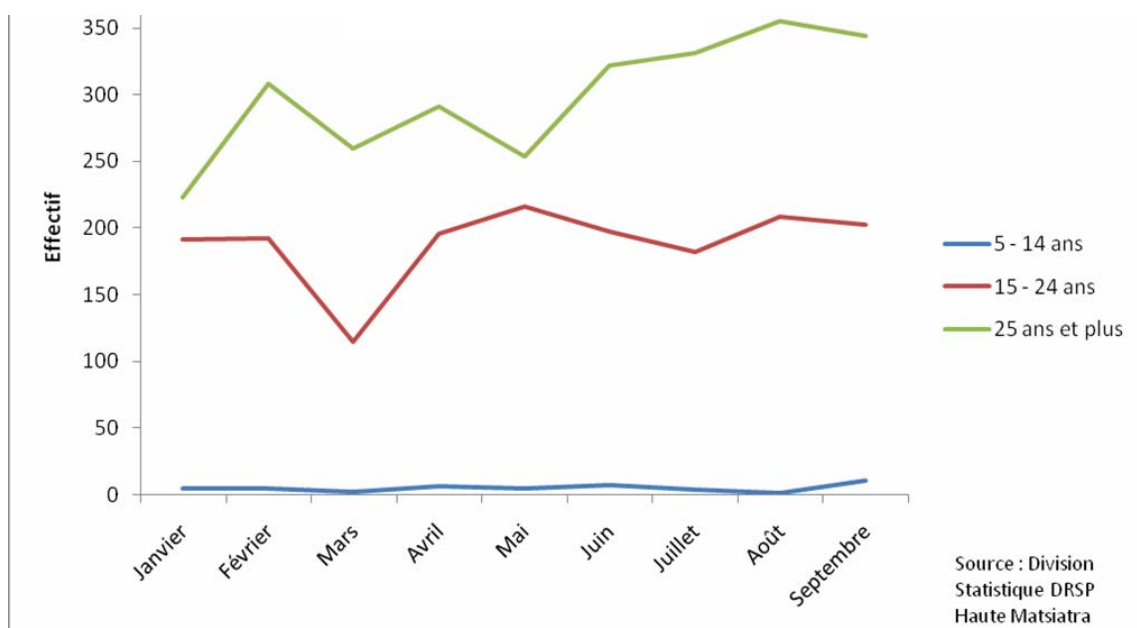

Source: Division Statistique de la Direction Régionale de la Santé Publique Haute Matsiatra

Graphique. 11. Enfants vaccinés en BCG et Var dans les District de Haute Matsiatra en septembre 2010

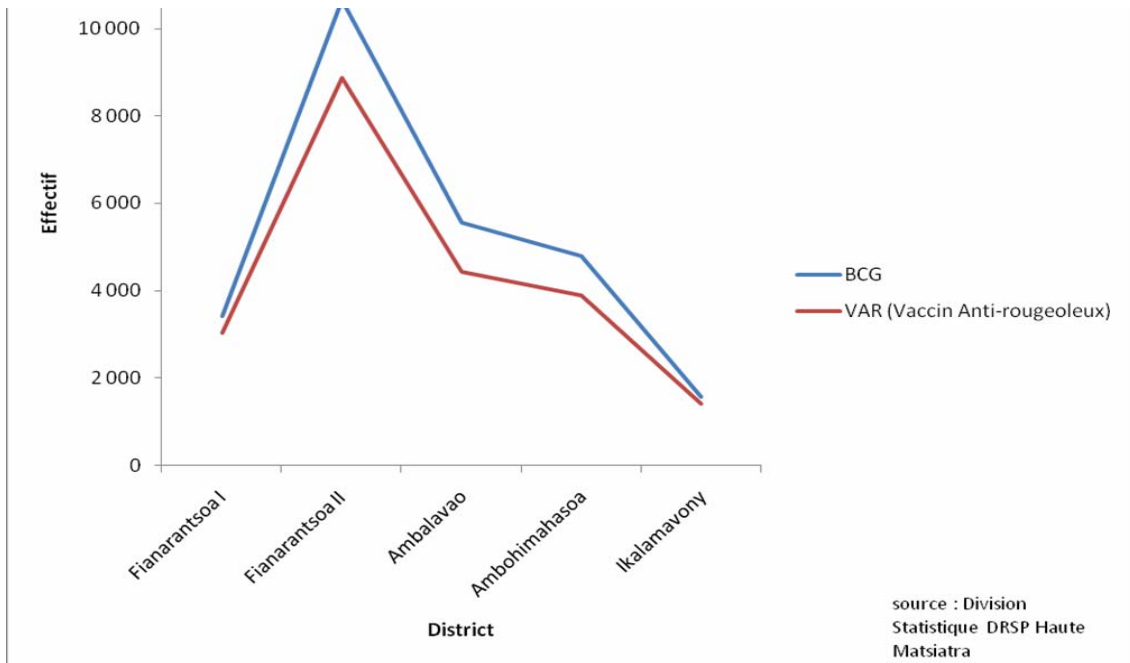

Source: Division Statistique de la Direction Régionale de la Santé Publique Haute Matsiatra

Inspection du Travail Fianarantsoa

STATISTIQUES DES ACTIVITES DE L'INSPECTION DU TRAVAIL DE FIANARANTSOA

Tableau. 109. Effectif dans des établissements formels (situation 2010)

Régions	Nbre Etablissements Employeurs	Nbre Travailleurs	Moyenne des salaires mensuels (en ariary)	Pourcentage déclarés CNAPS	Pourcentage déclarés OSIEF et CDS ou ORSANAM	Travailleurs malgaches	Travailleurs expatriés
Haute Matsiatra	292	2336	95000	64%	58%	99,13%	0,87%
Ihorombe	156	1092	89100	72%	Néant	99,20%	0,80%
Amoron' i Mania	127	887	84500	68%	57%	99,85%	0,15%

Tableau. 110. Fermeture d'Etablissement et compression du personnel (Depuis 2009)

Etablissements Concernés	Travailleurs touchés	Montants des droits payés (en Ar. qui n'est pas forcément inscrit au litige)	Nombre de familles victimes
07	56	11.200.000	224

Tableau. 111. Litige de travail

Plaintes enregistrées	Réglées	Non réglées	En instance	Transmises au Tribunal	Montants de droits versés aux plaignants
200	61	41	98	38	18.770.673, Ar

Tableau. 112. Inspection d'Établissements par Région et par branche d'activités

Régions	Branches	Etablissements inspectés	Taux d'infractions constatées
Haute Matsiatra	Hôtellerie, Industrie, Commerce, Artisanat, Agriculture, Enseignement, Service, Transport, BTP, Mines,	103	56%
Amoron'i Mania	Mêmes branches	29	61%
Ihorombe	Mêmes branches	37	54%

Tableau. 113. Chômages techniques depuis 2009
(Moyenne de 04 mois)

Etablissements concernés	Travailleurs suspendus	Taux de réintégration	Volume de salaires perdus	Cotisation non versée aux CNAPS et OSIEF
26	796	92%	302.480.000 Ar	39.322.400, Ar et 21.280.000 Ar

DIRECTION INTER-REGIONALE DE FIANARANTSOA

----- NAISSANCES -----

Tableau. 114. Estimation du nombre de population de la Région Haute Matsiatra par sexe et par District en 2009

	Fianarantsoa I	Ambalavao	Ambohimahaso	Ikalamavony	Fianarantsoa II	Haute Matsiatra
Homme	90 957	123 896	129 062	37 156	283 915	664 986
Femme	97 415	124 280	128 605	36 179	279 030	665 509
Total	188 372	248 175	257 667	73 335	562 945	1 330 495

Source : INSTAT/DDSS

NB : Projections basées sur les données du Recensement Général de la Population et de l'Habitat (RGPH) 1993

Tableau. 115. Estimation du nombre de population de la Région Haute Matsiatra par sexe et par District en 2010

	Fianarantsoa I	Ambalavao	Ambohimahaso	Ikalamavony	Fianarantsoa II	Haute Matsiatra
Homme	93 936	127 953	133 288	38 373	293 213	686 764
Femme	100 606	128 350	132 817	37 364	288 169	687 305
Total	194 542	256 303	266 105	75 737	581 382	1 374 069

Source : INSTAT/DDSS

NB : Projections basées sur les données du Recensement Général de la Population et de l'Habitat (RGPH) 1993

Tableau. 116. Répartition des naissances vivantes enregistrées au bureau de l'Etat civil de la Commune de Fianarantsoa selon le lieu d'accouchement (1^{er} trimestre 2010)

Lieu d'accouchement	Effectif	Pourcentage
Formation sanitaire	504	40,6
Domicile	738	59,4
Total	1242	100,0

Source : Données brutes de la Commune Urbaine de Fianarantsoa
Traitement et calcul : DIR INSTAT Fianarantsoa

Tableau. 117. Répartition des naissances vivantes enregistrées au bureau de l'Etat civil de la Commune de Fianarantsoa selon l'âge de la mère au moment de l'accouchement (1^{er} trimestre 2010)

Age de la mère au moment de l'accouchement	Effectif	Pourcentage
Moins de 18 ans	61	4,9
18 ans à 30 ans	797	64,2
31ans à 40 ans	291	23,4
Plus de 40 ans	35	2,8
Non déclaré	58	4,7
Total	1 242	100

Source : Données brutes de la Commune Urbaine de Fianarantsoa
 Traitement et calcul : DIR INSTAT Fianarantsoa

Tableau. 118. Effectif des naissances déclarées au bureau de l'Etat civil De la Commune Urbaine de Fianarantsoa en 2010 et 2009

	Année 2010		Année 2009	
	Effectif	Pourcentage	Effectif	Pourcentage
Naissance	2 965	58,6	3 015	52,5
Naissance et Reconnaissance	1 791	35,4	1 826	31,8
Jugement supplétif	304	6,0	900	15,7
Reconnaissance	2	0,0	5	0,1
Total	5 062	100,0	5 746	100,0

Source : Données brutes de la Commune Urbaine de Fianarantsoa
 Traitement et calcul : DIR INSTAT Fianarantsoa

Tableau. 119. Répartition des naissances vivantes enregistrées au bureau de l'Etat civil de la Commune de Fianarantsoa en 2010 selon le lieu d'accouchement

Lieu d'accouchement	Effectif	Pourcentage
Formation sanitaire	2 271	44,9
Domicile	2 791	55,1
Total	5 062	100,0

Source : Données brutes de la Commune Urbaine de Fianarantsoa
 Traitement et calcul : DIR INSTAT Fianarantsoa

Tableau. 120. Répartition des naissances vivantes enregistrées au bureau de l'Etat civil de la Commune de Fianarantsoa en 2010 selon l'âge de la mère au moment de l'accouchement

Age de la mère	Effectif	Pourcentage
Moins de 15 ans	20	0,4
15 ans à 17 ans	210	4,1
18 ans à 49 ans	4 539	89,7
50 ans et plus	2	0,0
Non déclaré	291	5,7
Total	5 062	100,0

Source : Données brutes de la Commune Urbaine de Fianarantsoa
 Traitement et calcul : DIR INSTAT Fianarantsoa

DECES

Tableau. 121. Répartition des décès déclarés au BMH de Fianarantsoa au premier semestre 2010 Selon le lieu de décès

Lieu de décès	Effectif	Pourcentage
Domicile	258	52,2
Formation sanitaire	211	42,7
Non défini	25	5,1
Total	494	100,0

Source : Données brutes de la Commune Urbaine de Fianarantsoa
 Traitement et calcul : DIR INSTAT Fianarantsoa

**Tableau. 122. Répartition des décès déclarés au BMH de Fianarantsoa
Au 1^{er} semestre 2010 selon les tranches d'âge et le sexe**

Tranche d'âge du décédé	Sexe du décédé			Ensemble
	Masculin	Féminin	Non déclaré	
Moins de 1 an	50	28	10	88
1 an à 4 ans	9	9	0	18
5 ans à 14 ans	8	8	0	16
15 ans à 24 ans	19	14	0	33
25 ans à 34 ans	29	19	0	48
35 ans à 44 ans	28	21	0	49
45 ans à 61 ans	63	43	1	107
62 ans et Plus	67	68	0	135
Total	273	210	11	494

Source : Données brutes de la Commune Urbaine de Fianarantsoa
Traitement et calcul : DIR INSTAT Fianarantsoa

**Tableau. 123. Répartition des décès déclarés au BMH de Fianarantsoa
Au 1^{er} semestre 2010 selon les tranches d'âge et les causes du décès**

Causes de décès	Tranches d'âge								Ensemble
	Moins de 1 an	[1 à 4] ans	[5 à 14] Ans	[15 à 24] ans	[25 à 34] ans	[35 à 44] ans	[45 à 61] ans	62 ans et plus	
Affections dont l'Origine se situe dans la Période Périnatales	65	10	7	8	14	10	26	57	197
Anomalies Congénitales	1	0	1	0	0	0	0	0	2
Complication de la Grossesse, de l'Accouchement et des Suites de Couches	0	0	0	3	4	3	1	0	11
Lésions Traumatiques et Empoisonnements	2	0	3	8	10	4	6	8	41
Maladies de l'Appareil Circulatoire	0	0	0	1	4	6	27	39	77
Maladies de l'Appareil Digestif	1	1	0	1	4	5	12	7	31
Maladies de l'Appareil Respiratoire	6	1	0	4	3	4	9	3	30
Maladies des Organes Génito-urinaires	0	0	0	0	1	4	2	8	15
Maladies du sang et des Organes Hématopoïétiques	0	0	0	0	1	0	1	1	3
Maladies du Système Nerveux et des Organes des Sens	0	1	1	1	1	1	1	0	6
Maladies du Systèmes Ostéo-Articulaire, des Muscles et du Tissu Conjonctif	0	1	0	0	0	0	0	0	1
Maladies Endocriniennes de la nutrition et du Métabolisme et Troubles immunitaires	2	2	2	0	0	1	3	4	14
Maladies Infectieuses et Parasitaires	5	2	1	5	5	6	9	6	39
Non déterminé	4	0	0	1	0	0	1	0	6
Troubles Mentaux	1	0	0	0	0	1	2	0	4
Tumeurs	1	0	1	1	1	4	7	2	17
Total	88	18	16	33	48	49	107	135	494

Source : Données brutes de la Commune Urbaine de Fianarantsoa
Traitement et calcul : DIR INSTAT Fianarantsoa

Parc automobile

Graphique. 12. Répartition par classe d'âge des véhicules nouvellement immatriculés dans l'Ex-Faritany de Fianarantsoa au 1^{er} semestre 2010

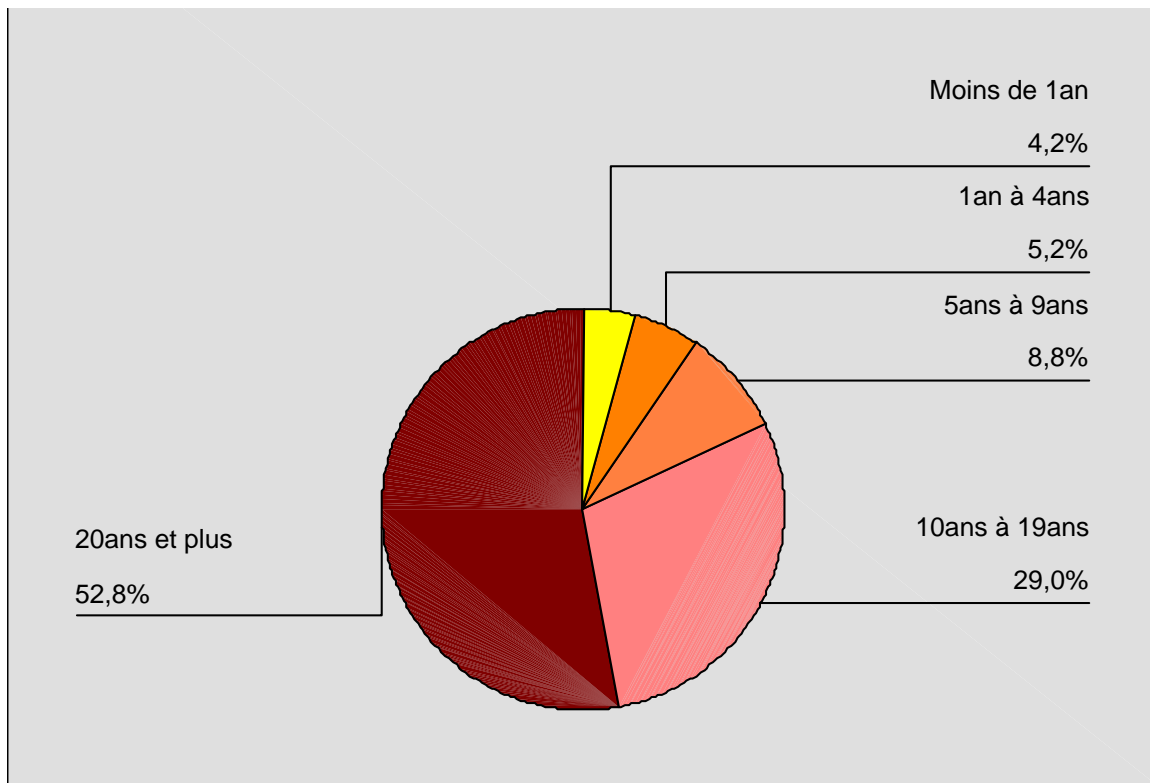

Source : INSTAT Fianarantsoa/Base de données Parc Auto

Graphique. 13. Répartition par lot des véhicules immatriculés au Centre immatriculateur de l'Ex-Faritany de Fianarantsoa de 2008 au 1^{er} semestre 2010

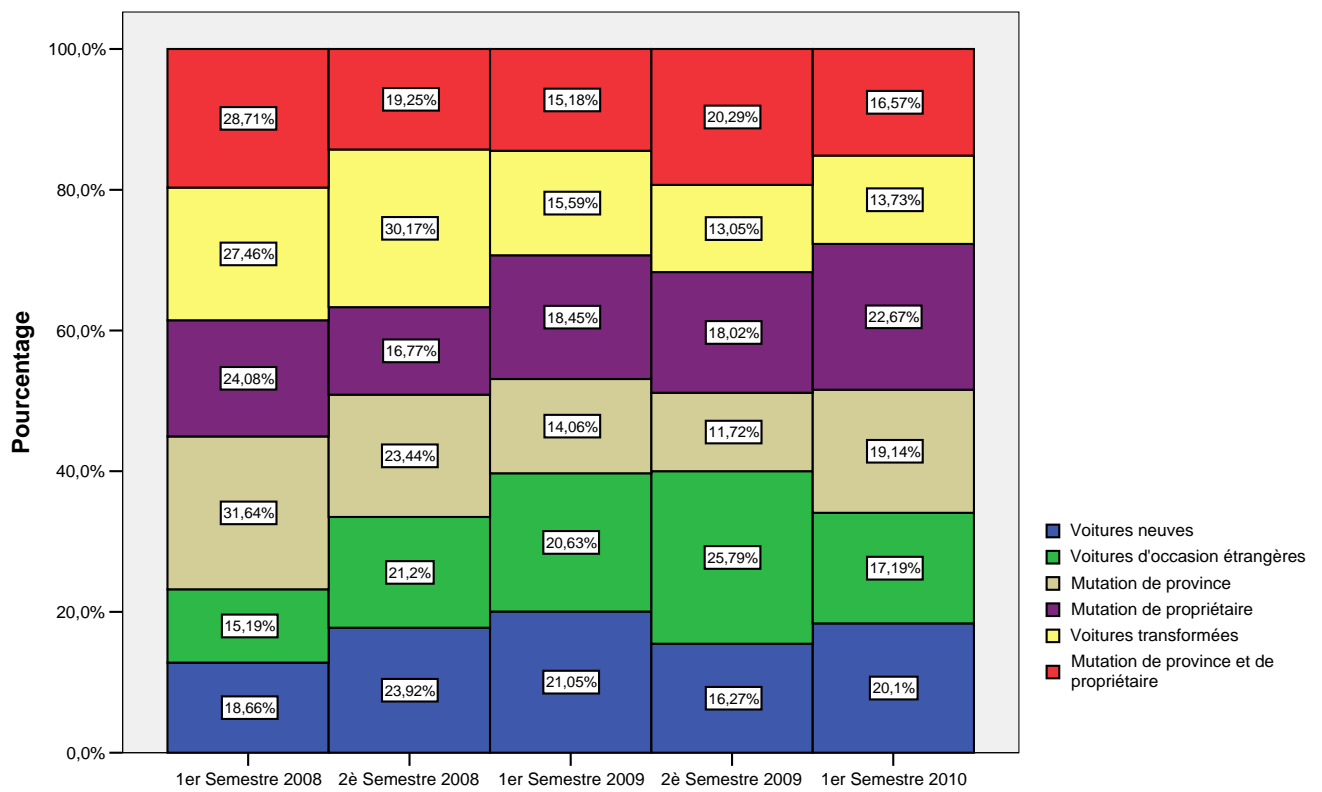

Source: INSTAT Fianarantsoa/BASE DE DONNEES PARC AUTO

Indice des Prix à la Consommation

Graphique. 14. Evolution des prix moyens de carburant de la ville de Fianarantsoa en 2010

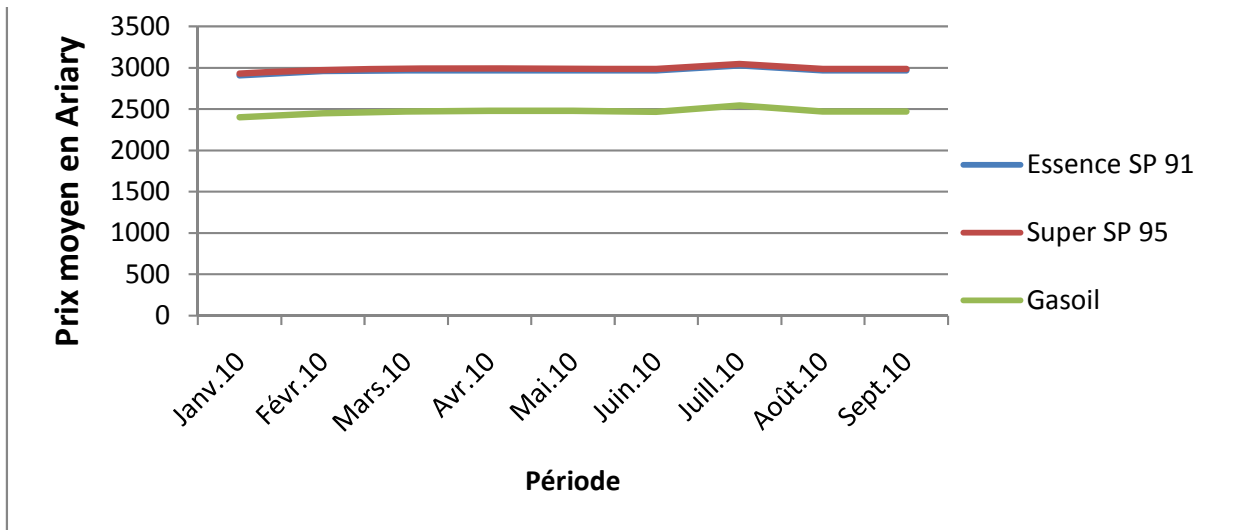

Source : INSTAT/DSM/SIPC

Graphique. 15. Evolution mensuelle des prix de certains PPN dans la Commune urbaine de Fianarantsoa en 2010

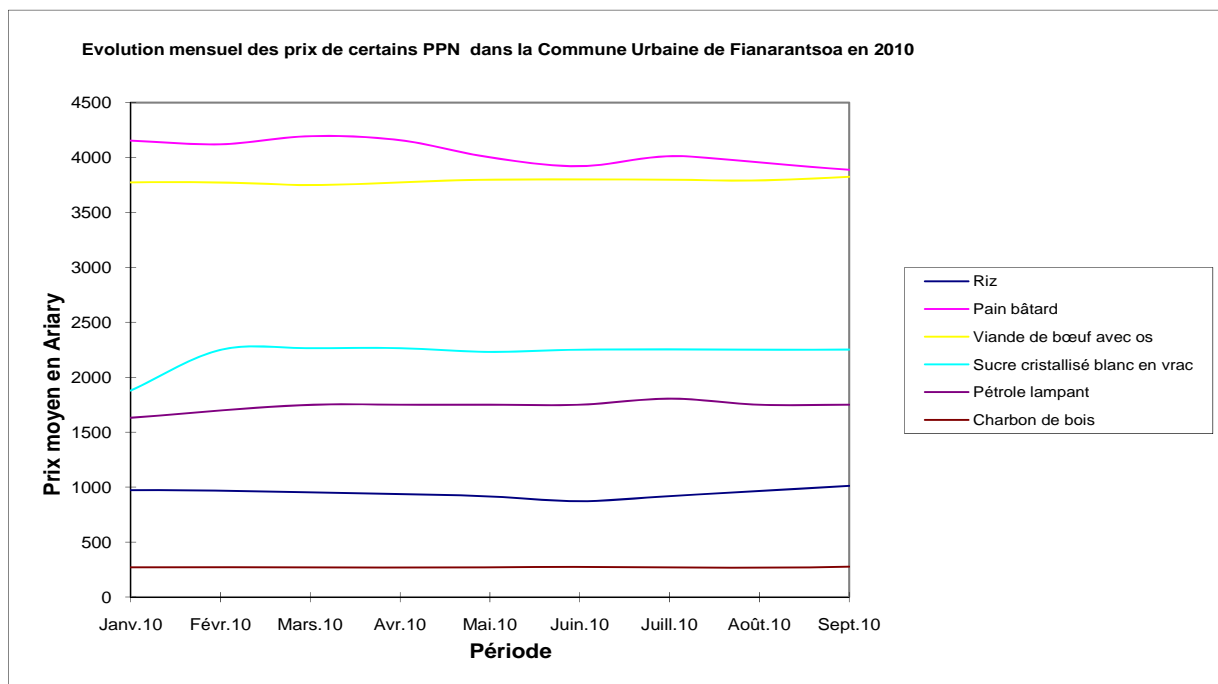

Source : INSTAT/DSM/SIPC

Création d'entreprises formelles

Graphique. 16. Evolution de la création d'entreprises formelles dans la région de la Haute Matsiatra de 1994 à 2009

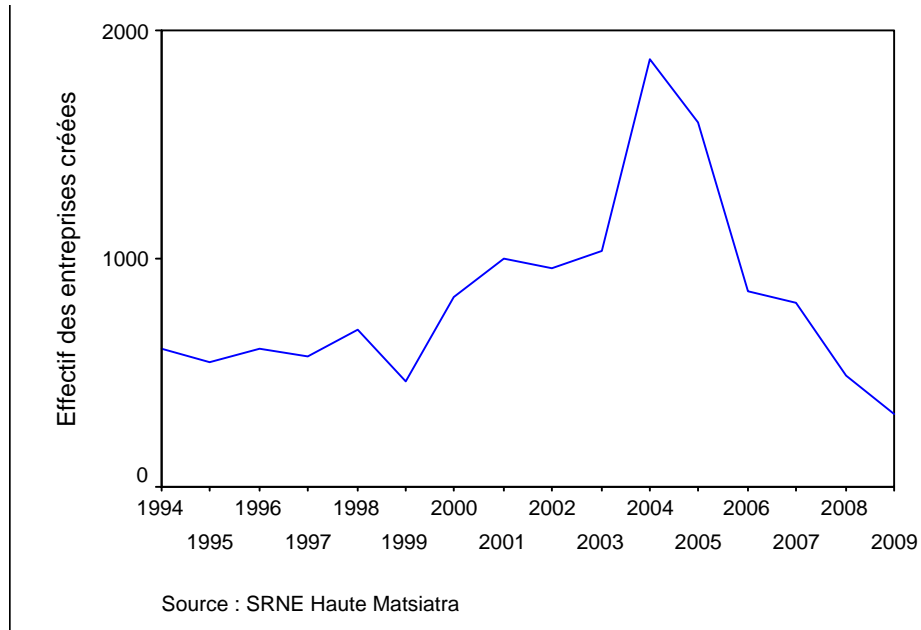

Graphique. 17. Répartition par district de la création d'entreprises formelles dans la région de la Haute Matsiatra selon l'année de création

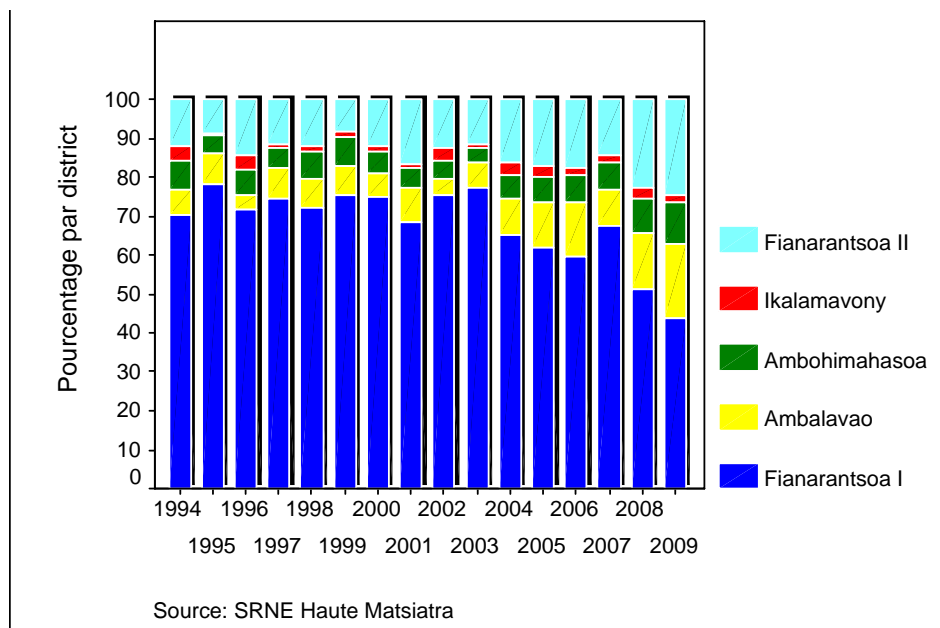

**Graphique. 18. Evolution annuelle de la cessation d'activités des entreprises
Implantées dans la région de la Haute Matsiatra de 1995 à 2010**

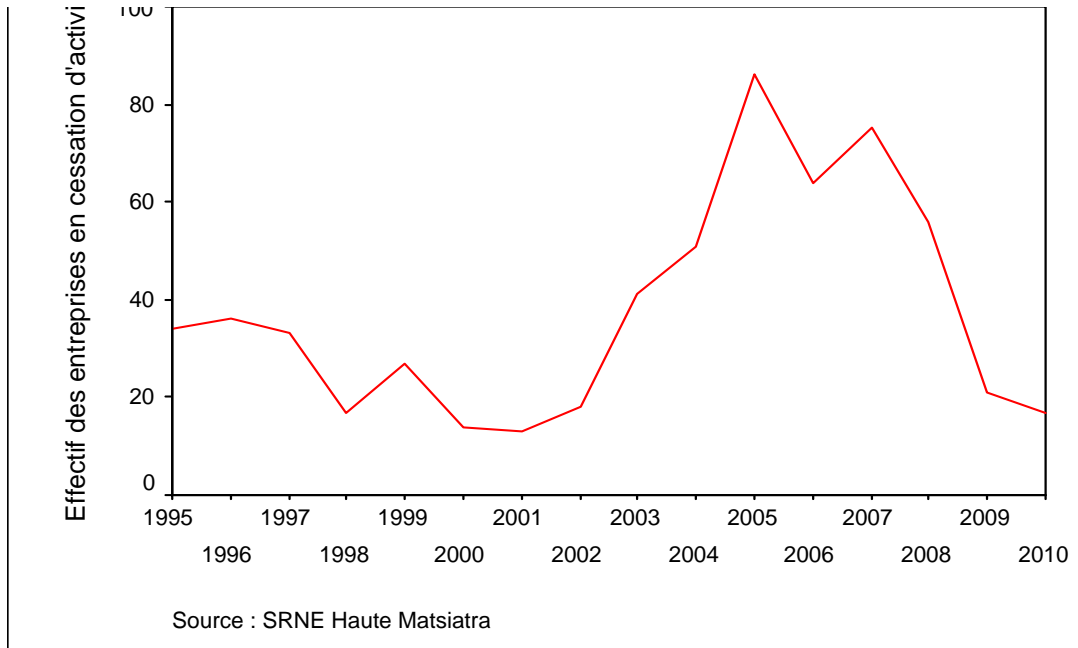

**Graphique. 19. Répartition par district des entreprises en cessation d'activités
dans la région de la Haute Matsiatra selon l'année de création**

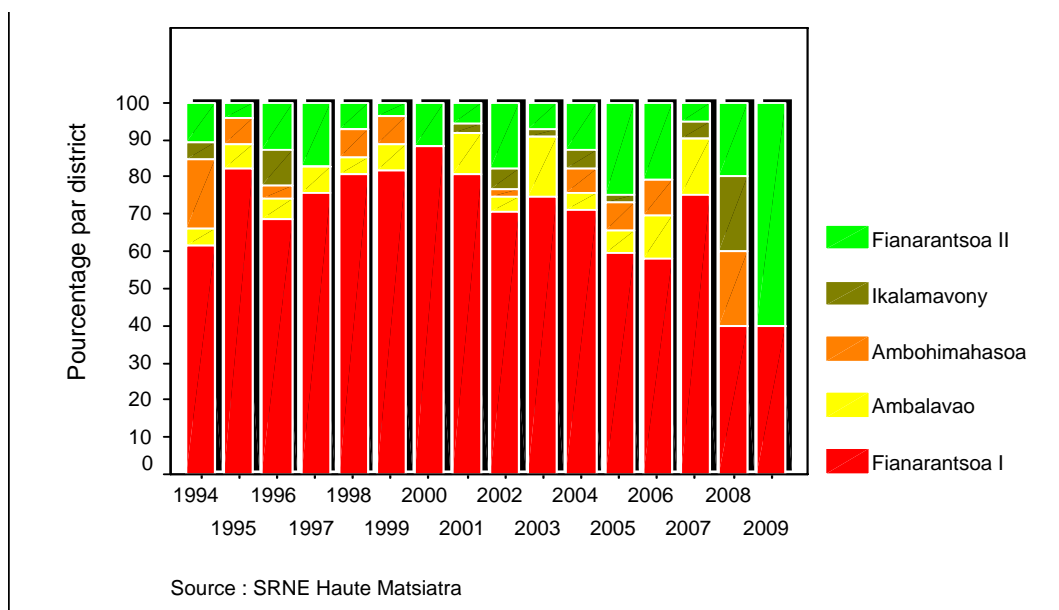

Graphique. 20. Evolution du nombre d'entreprises non individuelles créées dans la région de la Haute Matsiatra de 1994 à 2009

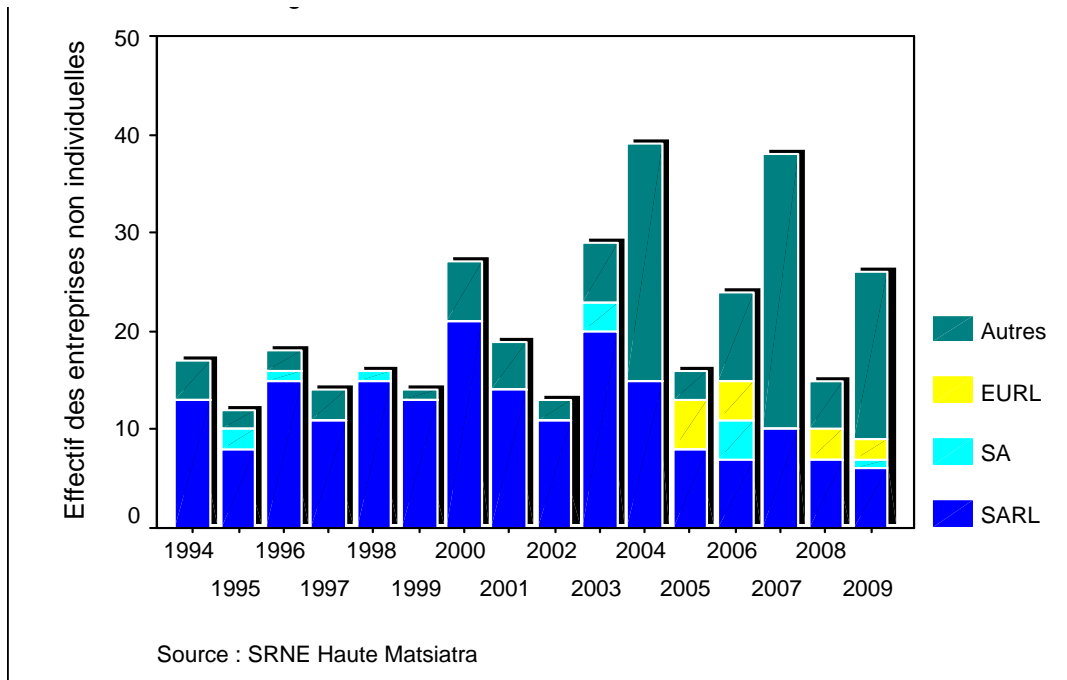

Graphique. 21. Evolution mensuelle de la création d'entreprises et de la cessation d'activités dans la région de la Haute Matsiatra en 2010

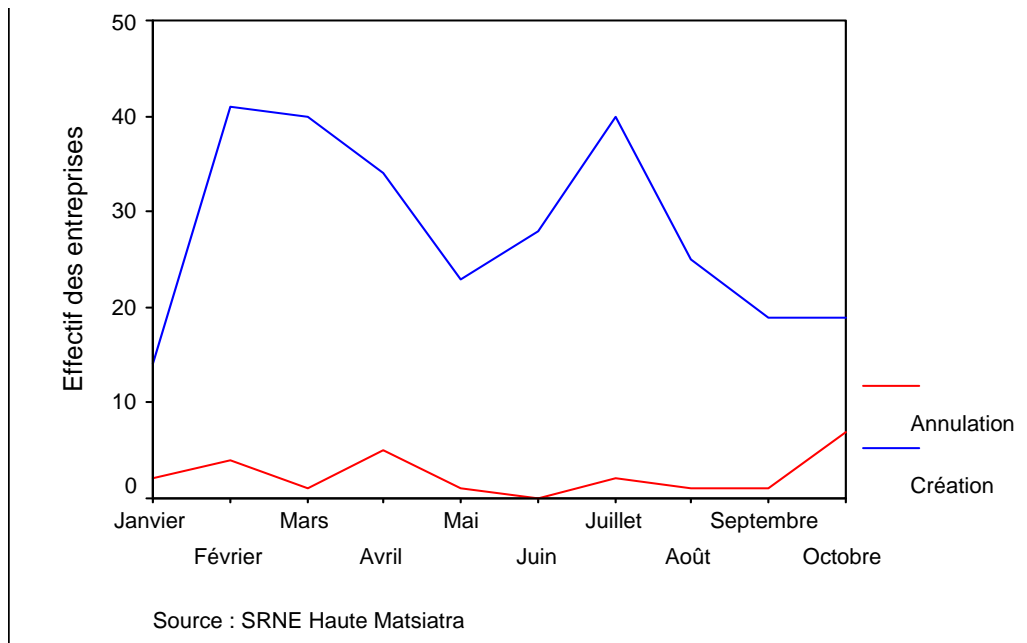

Carte. 7. Région Haute Matsiatra – création d’entreprises en 2009

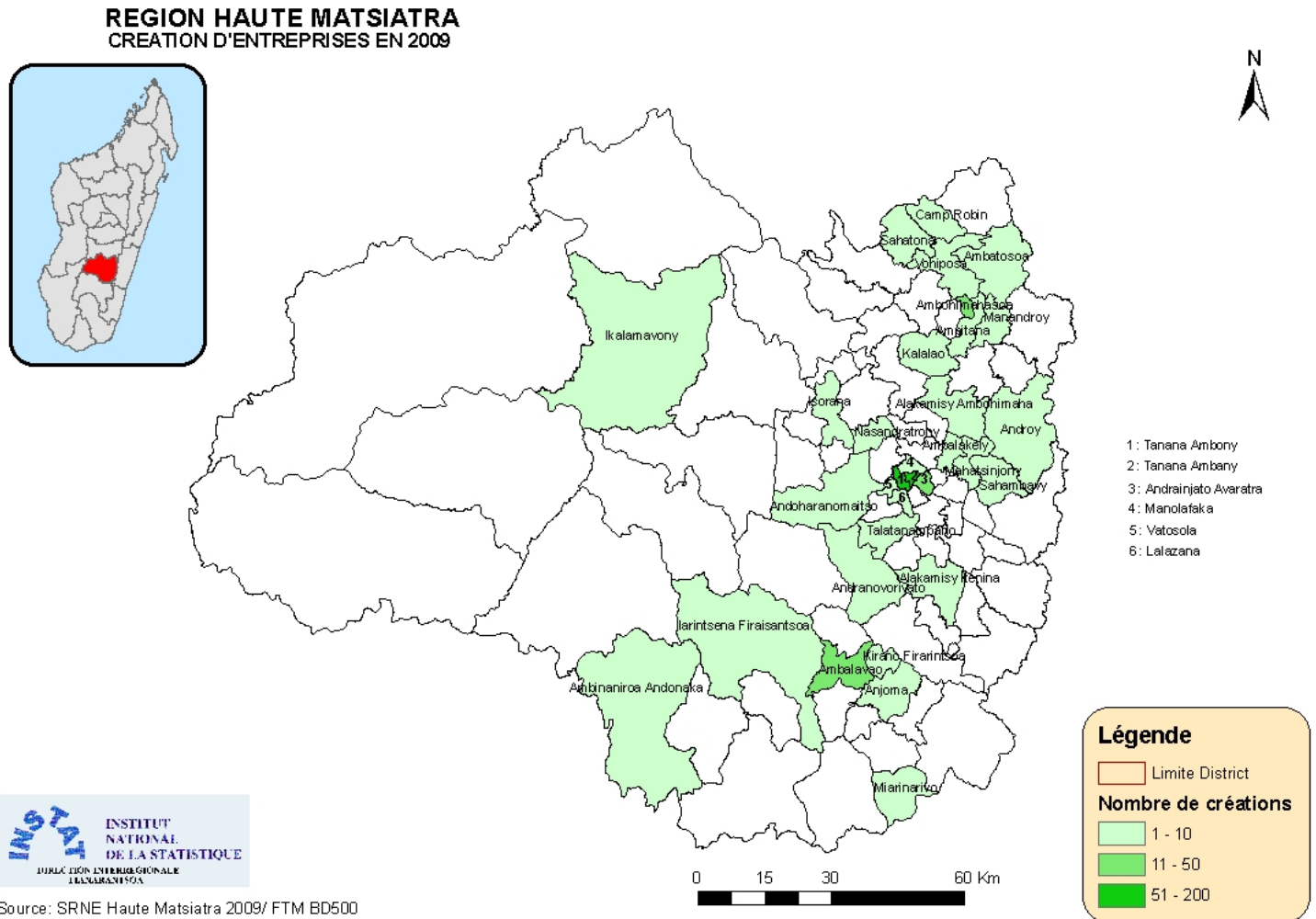

Carte. 8. Région Haute Matsiatra – création d’entreprises en 2009, répartition par District

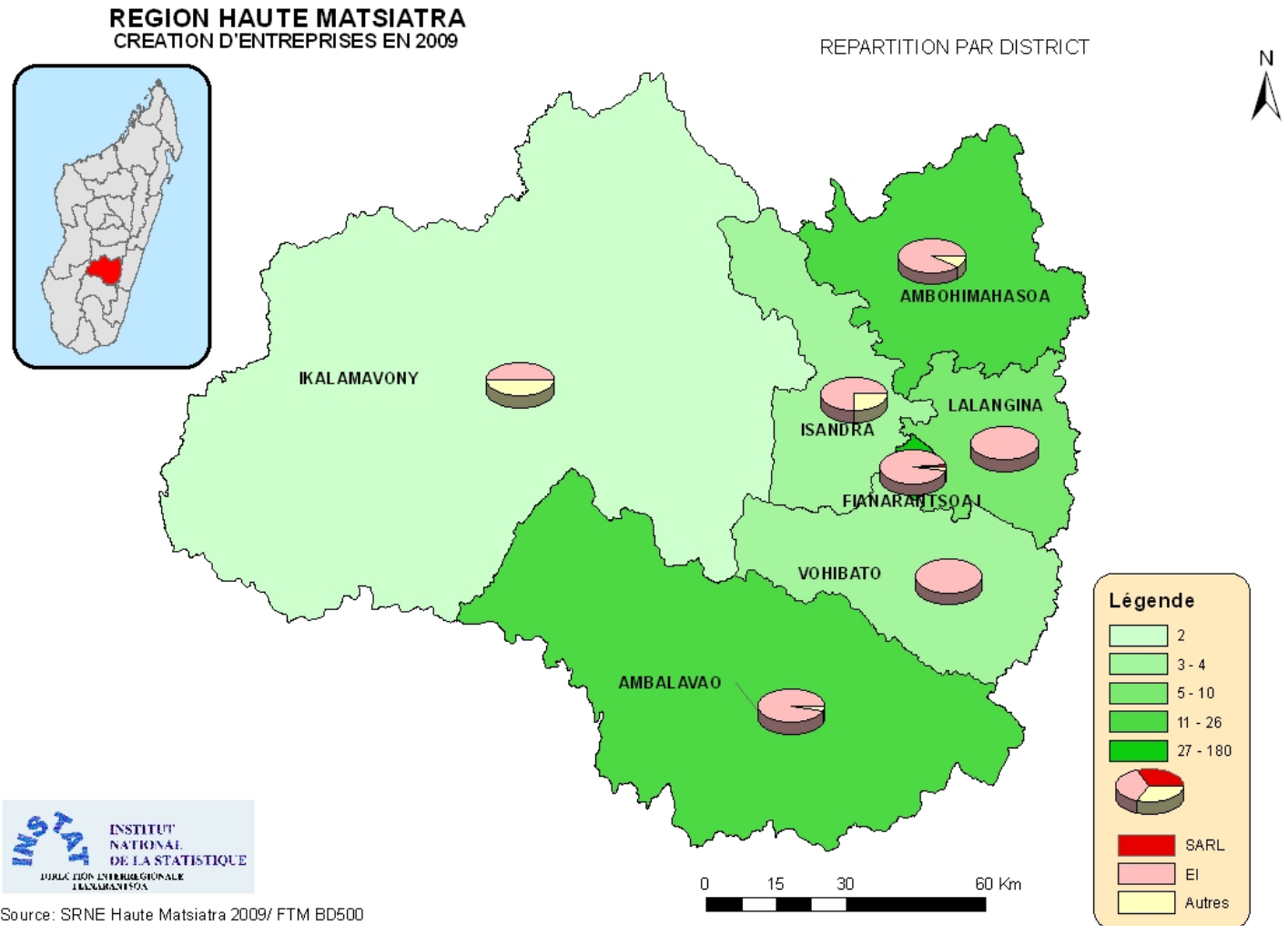

Enquête Démographique et de Santé IV 2008-2009

Graphique. 22. Taux de fréquentation scolaire dans la région Haute Matsiatra

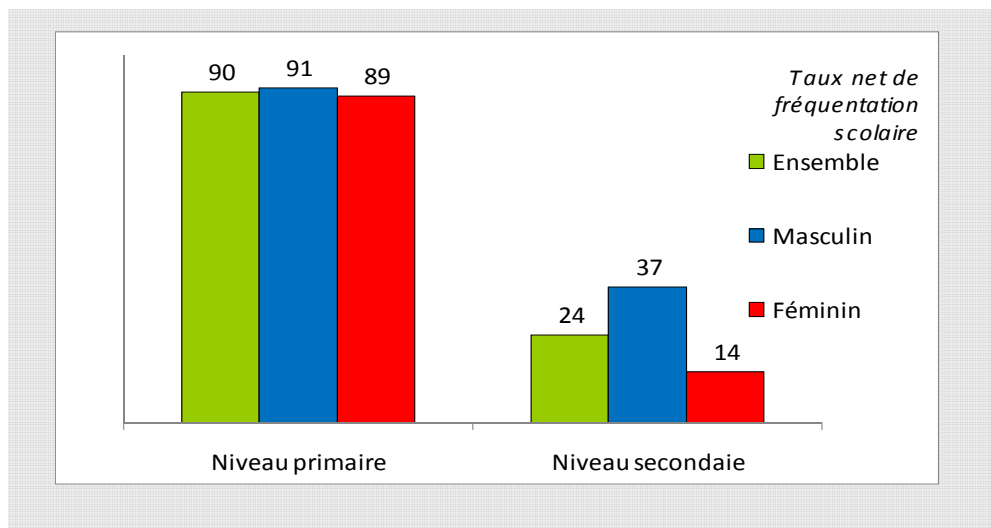

Source : INSTAT/DDSS/EDS MD IV

Graphique. 23. Niveau d'instruction de la population dans la région Haute Matsiatra

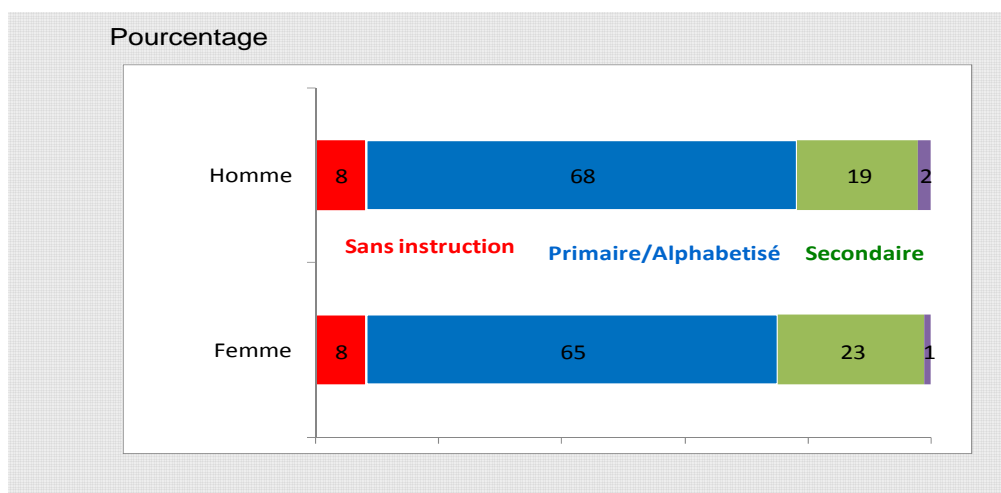

Source : INSTAT/DDSS/EDS MD IV

Graphique. 24. Exposition aux médias dans la région Haute Matsiatra

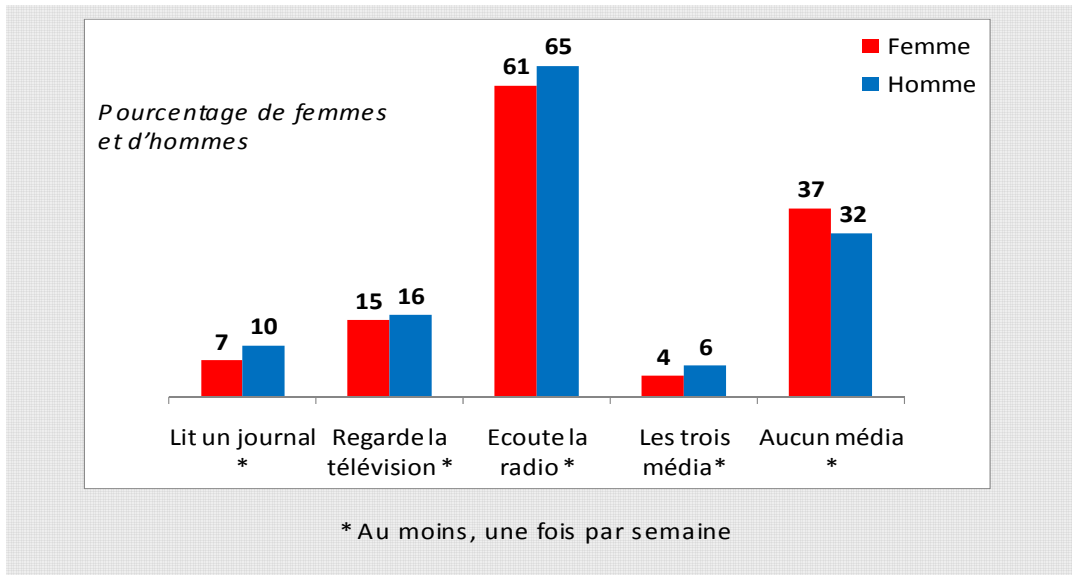

Source : INSTAT/DDSS/EDS MD IV

Graphique. 25. Répartition des hommes et des femmes par type d'occupation dans la région Haute Matsiatra

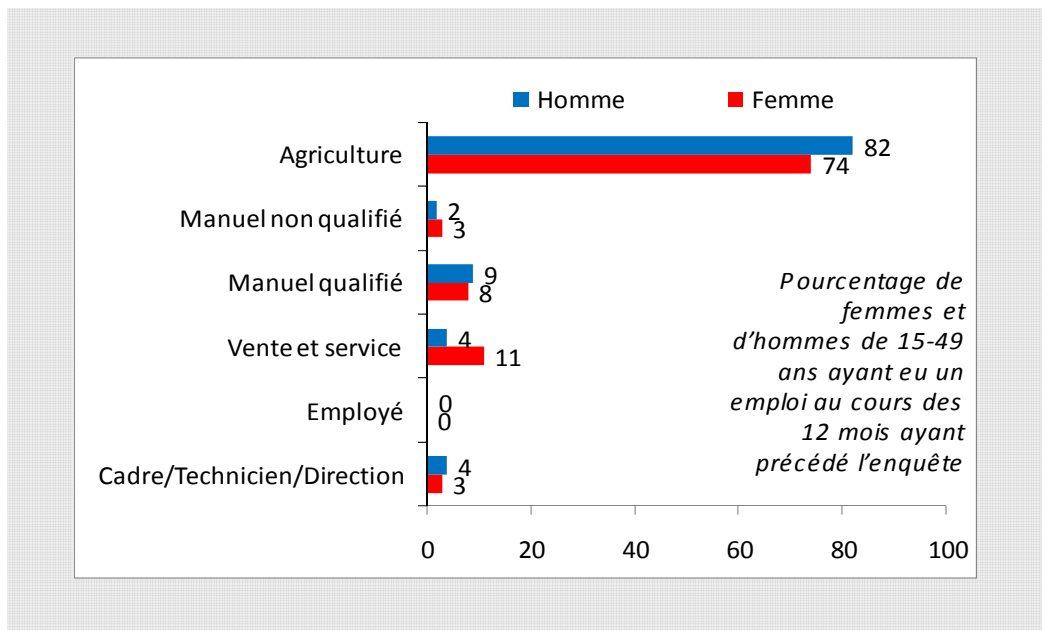

Source : INSTAT/DDSS/EDS MD IV

Graphique. 26. Mortalité avant l'âge de 5 ans dans la région Haute Matsiatra

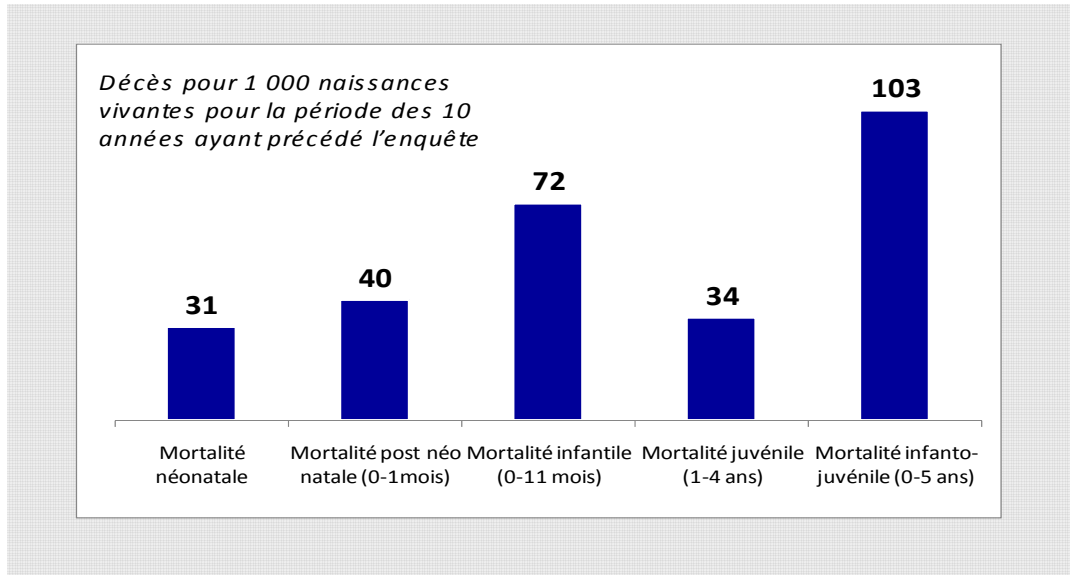

Source : INSTAT/DDSS/EDS MD IV

Graphique. 27. Soins prénatals par du personnel formé dans la région Haute Matsiatra

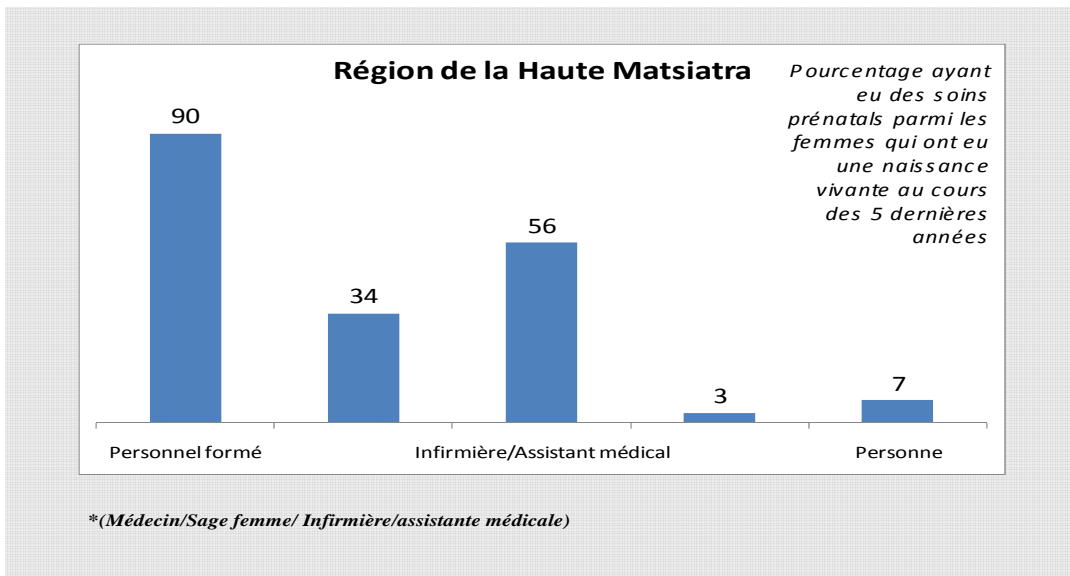

Source : INSTAT/DDSS/EDS MD IV

Graphique. 28. Problèmes d'accès aux soins de santé dans la région Haute Matsiatra

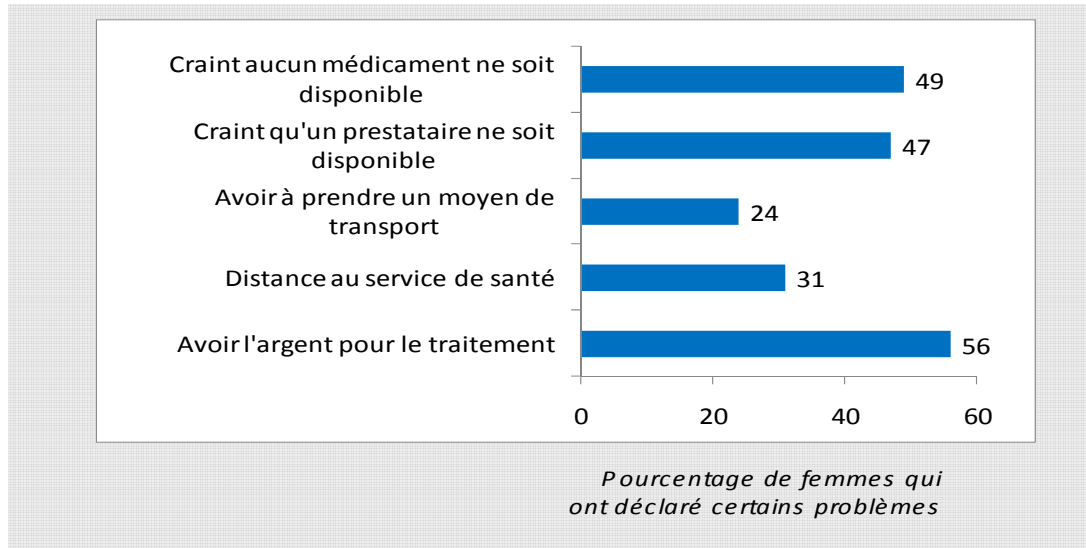

Source : INSTAT/DDSS/EDS MD IV

Graphique. 29. Intervalle intergénérisique dans la région Haute Matsiatra

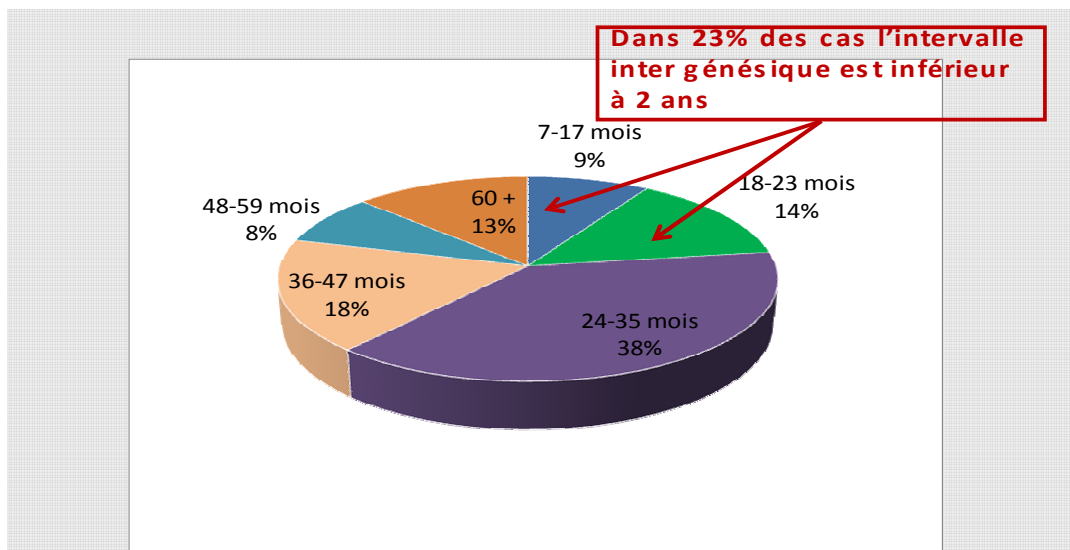

Source : INSTAT/DDSS/EDS MD IV

**Graphique. 30. Age au premier rapport sexuel et à la première union
Des hommes et des femmes de 25 à 49 ans
dans la région Haute Matsiatra**

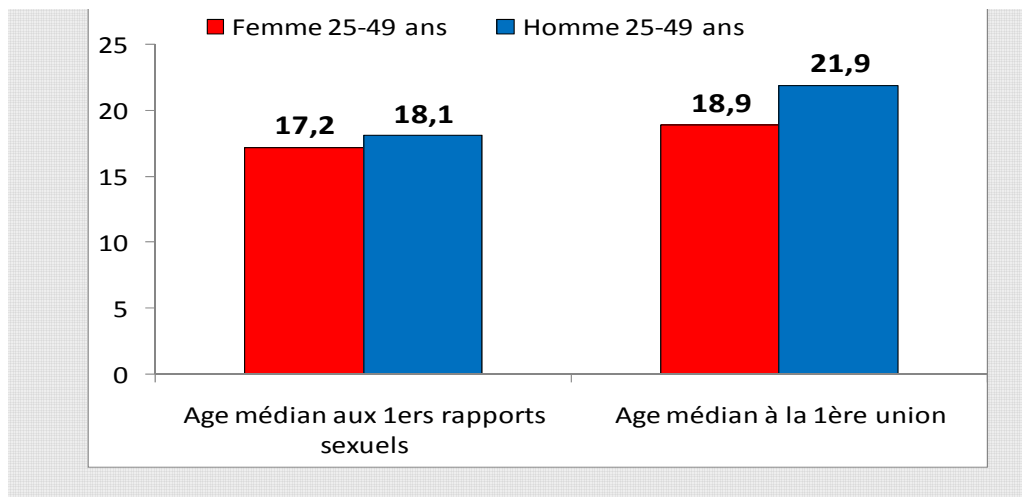

Source : INSTAT/DDSS/EDS MD IV

**Graphique. 31. Besoins en matière de planification familiale
dans la région Haute Matsiatra**

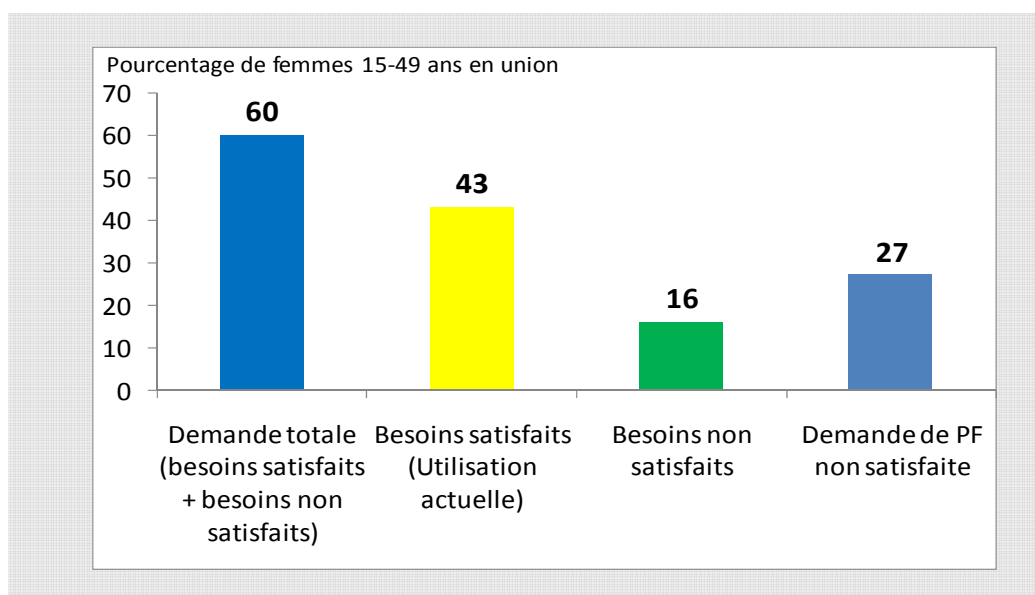

Source : INSTAT/DDSS/EDS MD IV

Graphique. 32. Méthodes contraceptives utilisées par Les femmes en union dans la région Haute Matsiatra

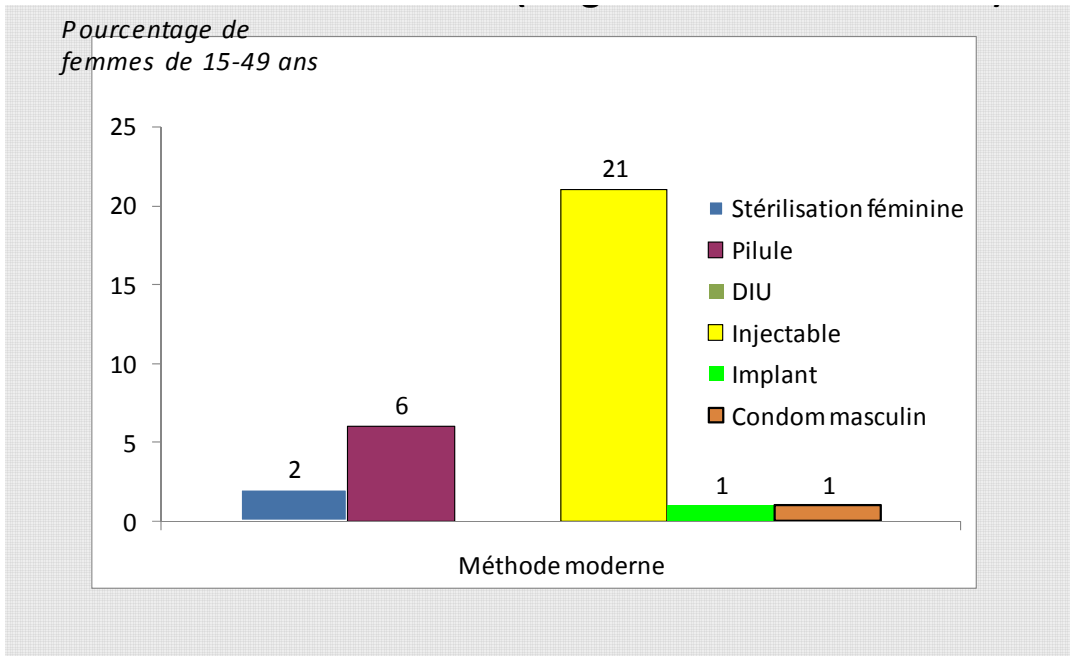

Source : INSTAT/DDSS/EDS MD IV

Graphique. 33. Exposition aux messages sur la planification familiale dans la région Haute Matsiatra

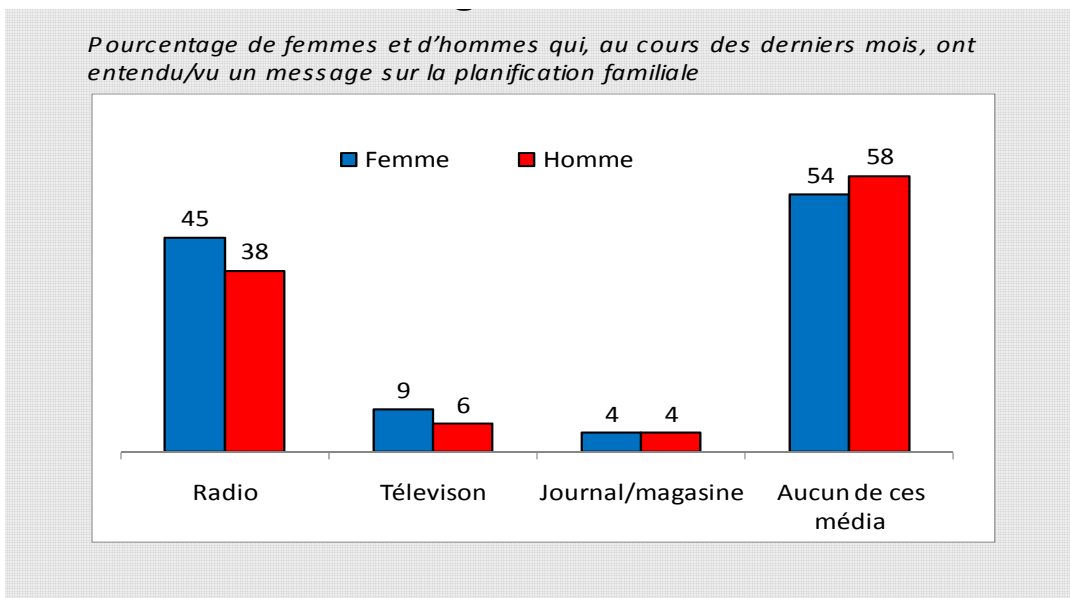

Source : INSTAT/DDSS/EDS MD IV

Graphique. 34. Couverture vaccinale dans la région Haute Matsiatra

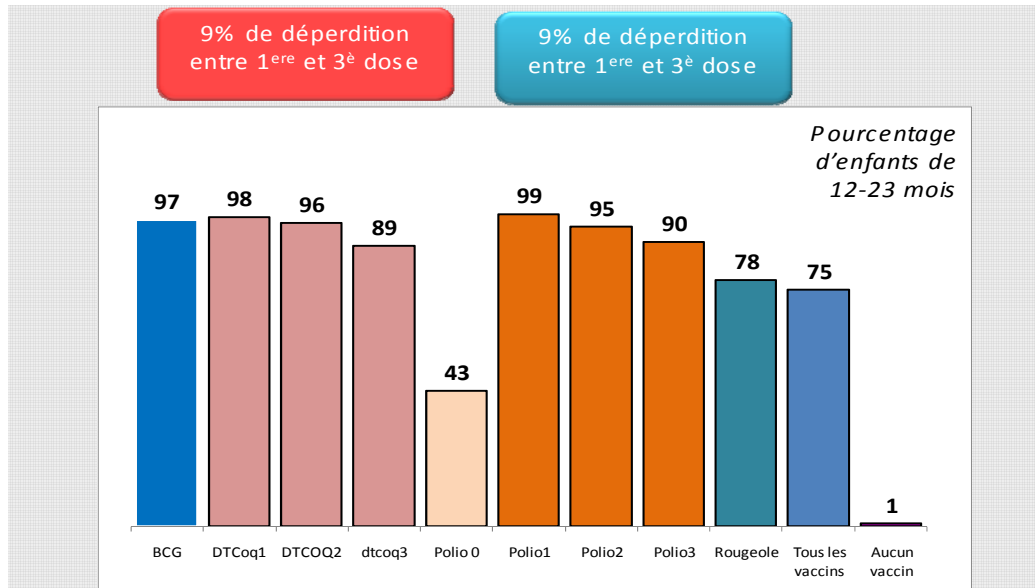

Source : INSTAT/DDSS/EDS MD IV

Graphique. 35. Durée médiane de l'allaitement dans la région Haute Matsiatra (en mois)

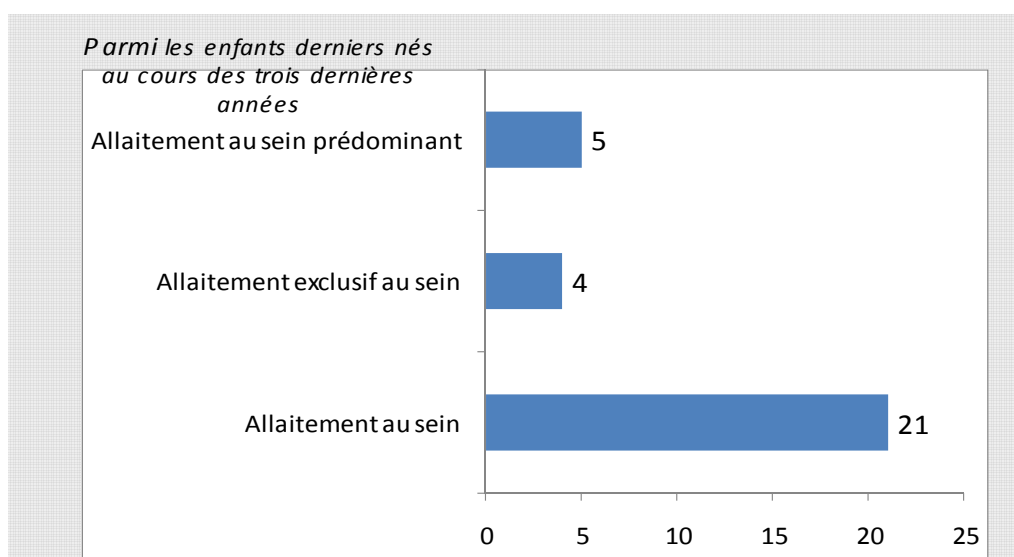

Source : INSTAT/DDSS/EDS MD IV

Graphique. 36. Disponibilité de moustiquaires selon le type dans la région Haute Matsiatra

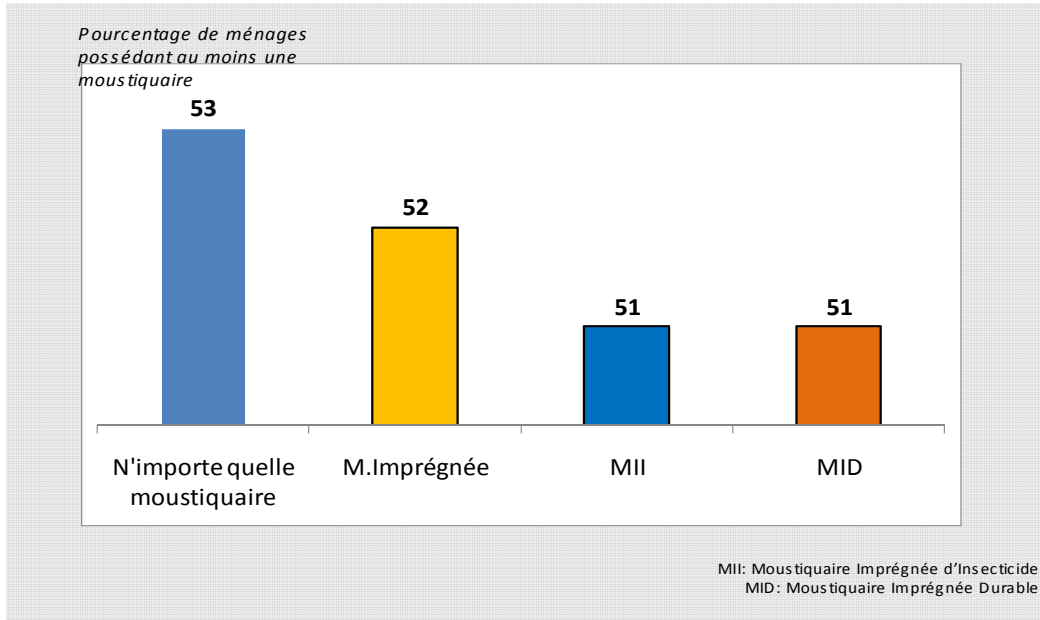

Source : INSTAT/DDSS/EDS MD IV
 MII : Moustiquaire Imprégnée d'Insecticide
 MID : Moustiquaire Imprégnée Durable

Graphique. 37. Utilisation des moustiquaire par les Enfants dans la région Haute Matsiatra

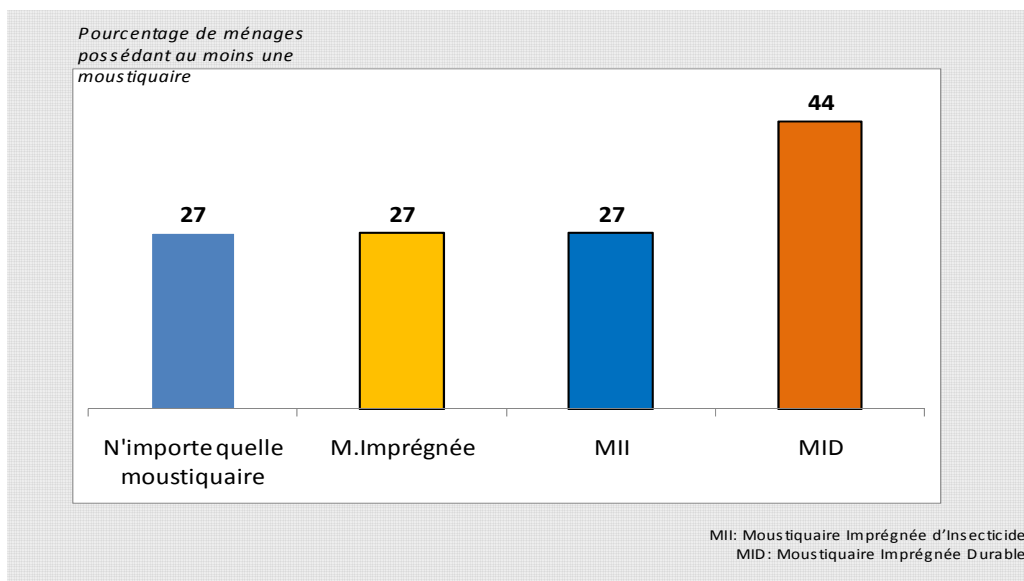

Source : INSTAT/DDSS/EDS MD IV
 MII : Moustiquaire Imprégnée d'Insecticide
 MID : Moustiquaire Imprégnée Durable

**Graphique. 38. Traitement préventif chez les femmes
Enceintes dans la région Haute Matsiatra**

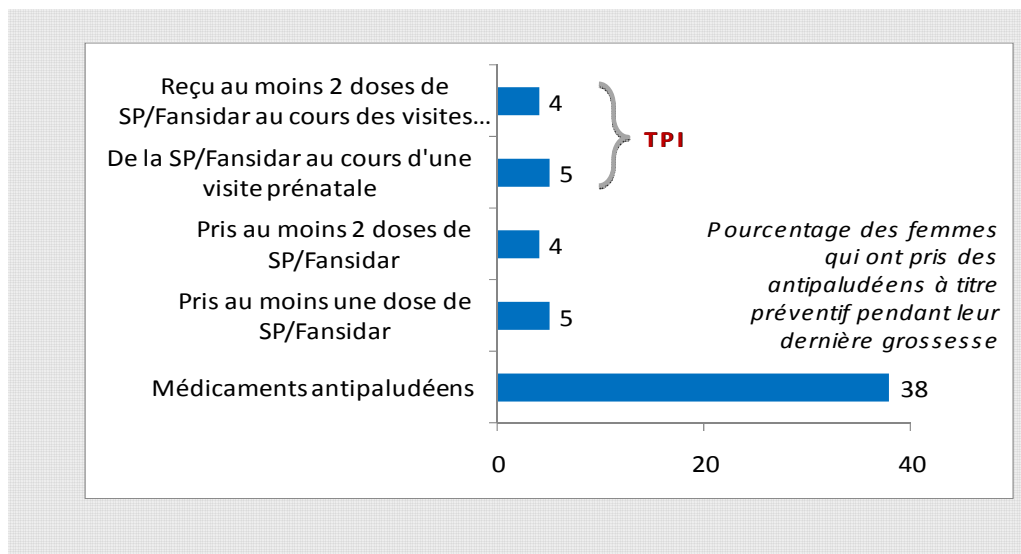

Source : INSTAT/DDSS/EDS MD IV

**Graphique. 39. Traitement des enfants ayant eu de la fièvre
dans la région Haute Matsiatra**

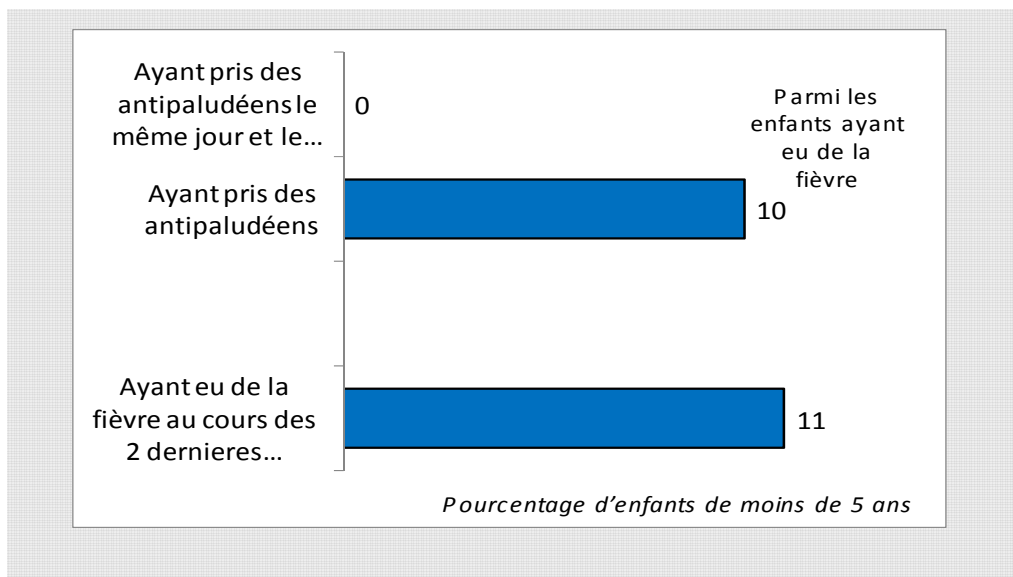

Source : INSTAT/DDSS/EDS MD IV

Graphique. 40. Connaissance des moyens d'éviter le SIDA dans la région Haute Matsiatra

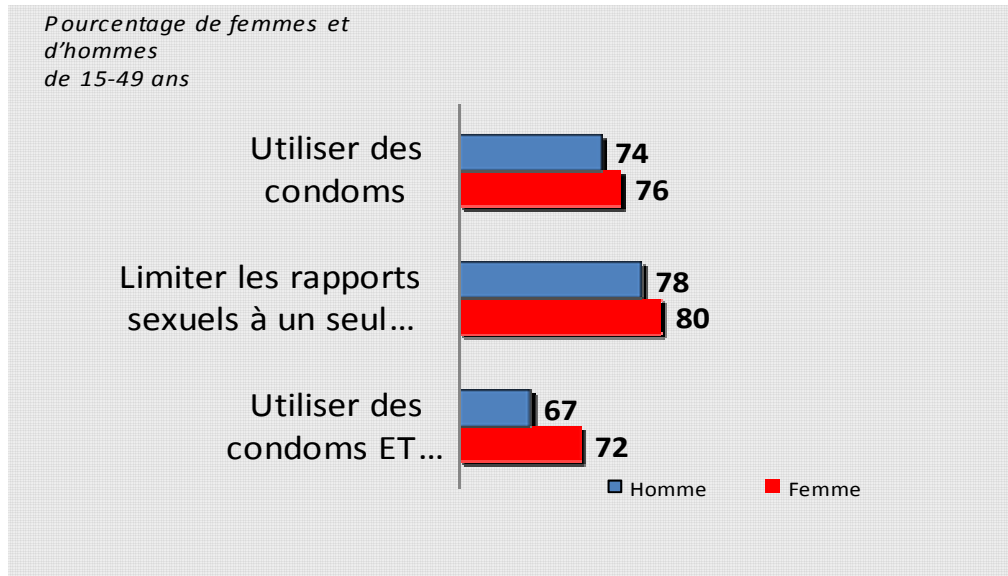

Source : INSTAT/DDSS/EDS MD IV

Graphique. 41. Rejet des idées erronées sur le mode de Transmission du VIH/SIDA dans la région Haute Matsiatra

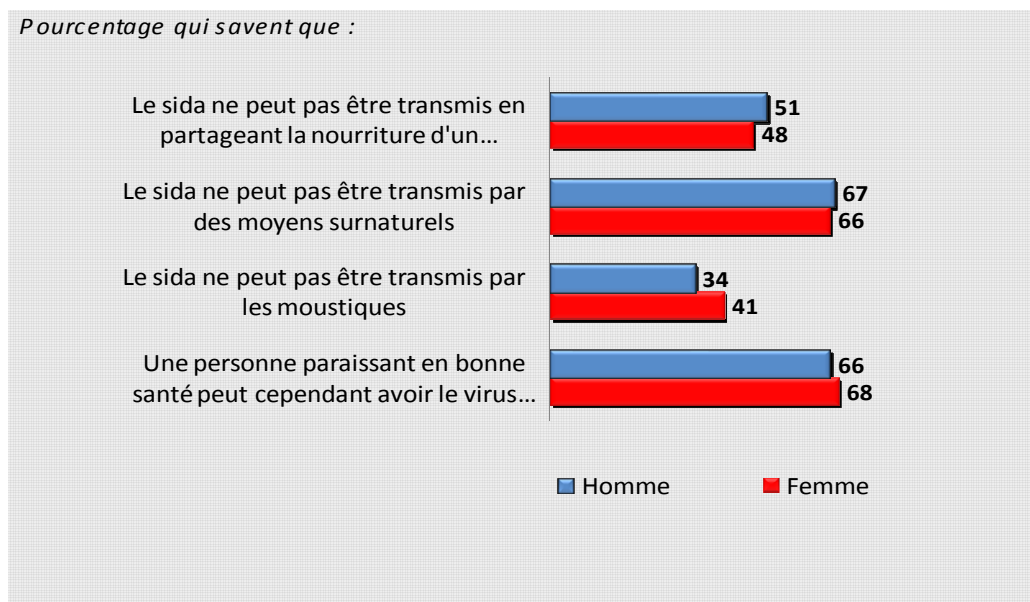

Source : INSTAT/DDSS/EDS MD IV

Graphique. 42. Connaissance de la prévention de la transmission du VIH/SIDA de la mère à l'enfant dans la région Haute Matsiatra

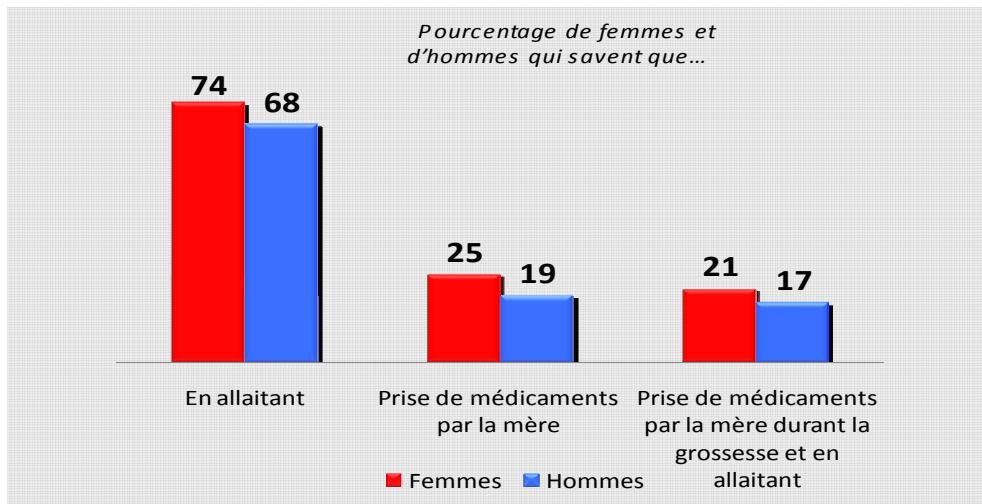

Source : INSTAT/DDSS/EDS MD IV

Graphique. 43. Attitude de tolérance dans la région Haute Matsiatra

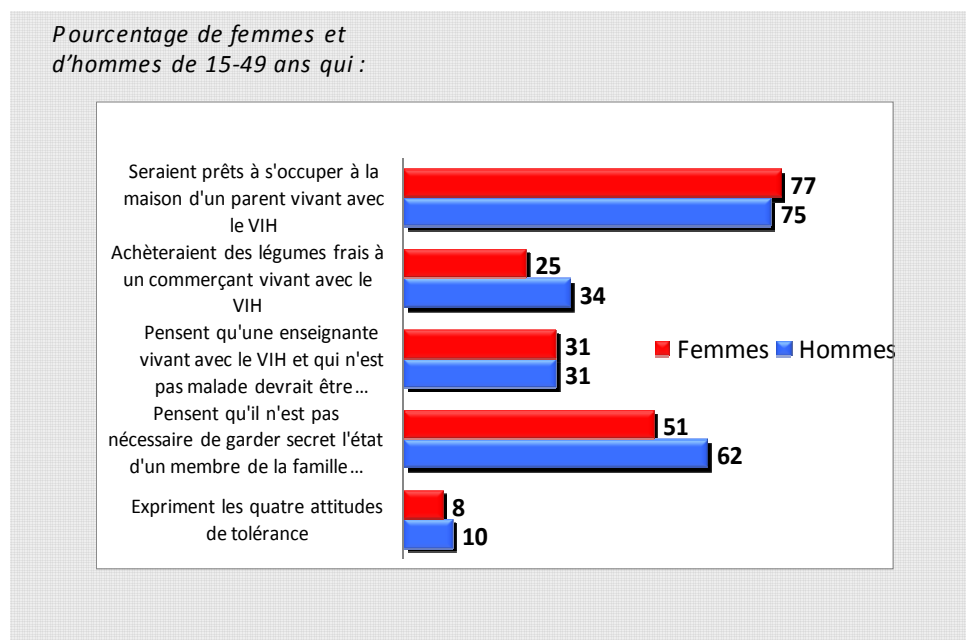

Source : INSTAT/DDSS/EDS MD IV

Graphique. 44. Contrôle du revenu dans la région Haute Matsiatra

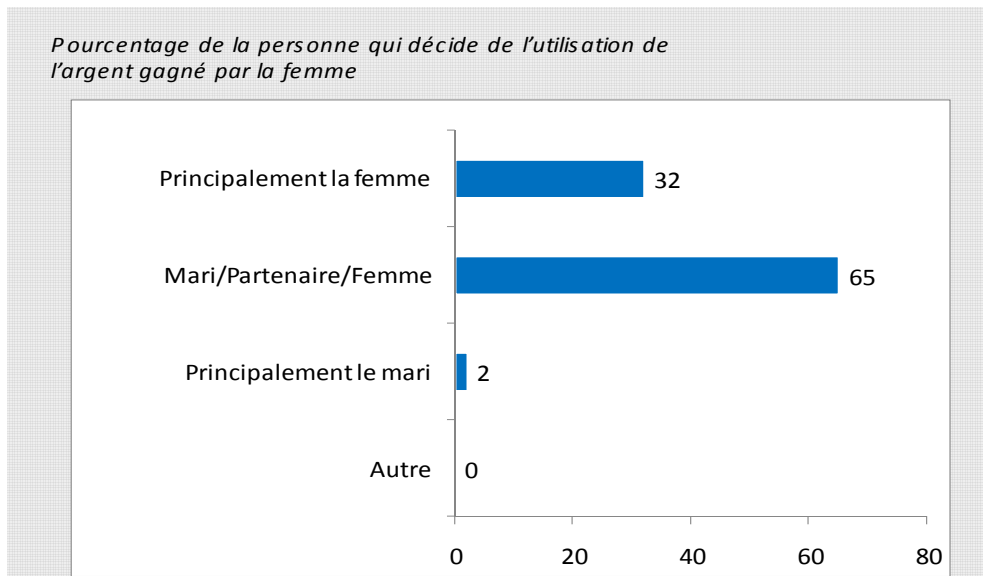

Source : INSTAT/DDSS/EDS MD IV

Graphique. 45. Opinion des femmes et des hommes Concernant le fait qu'un mari batte sa femme (région Haute Matsiatra)

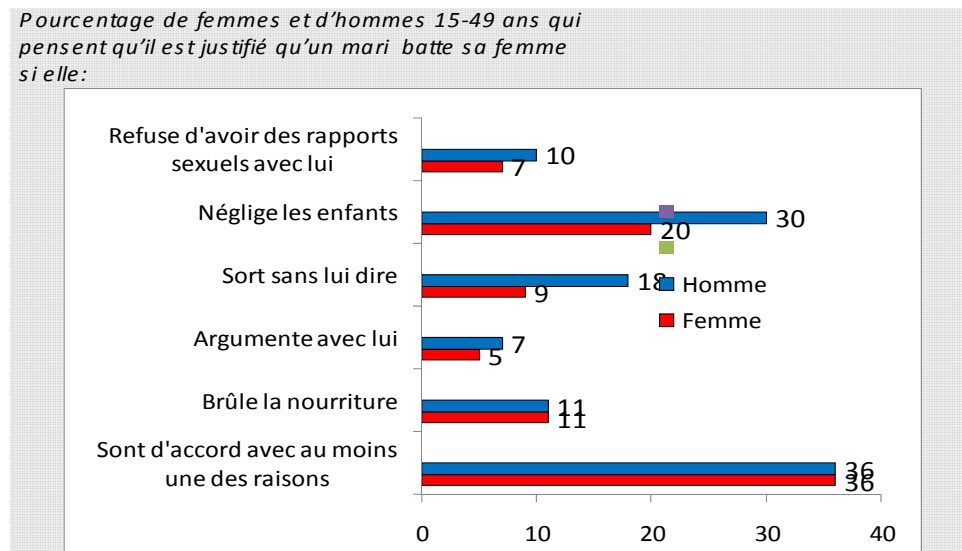

Source : INSTAT/DDSS/EDS MD IV

**Graphique. 46. Opinion des femmes et des hommes
Concernant le refus d'avoir des rapports sexuels (région Haute Matsiatra)**

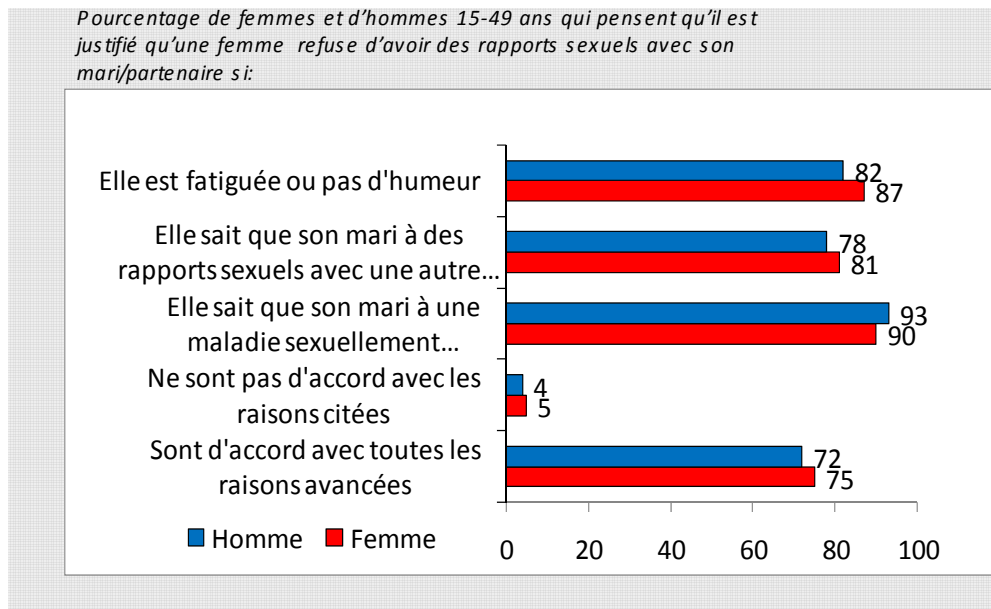

Source : INSTAT/DDSS/EDS MD IV

DIRECTION DU SYSTÈME DE L'INFORMATION ET DE LA COMMUNICATION

Service de la Base de Données et de la Programmation

Tableau. 124. Evolution de taux de desserte en eau potable

Année	En%									
	2000	2001	2002	2003	2004	2005	2006	2007	2008	2009
National	29,41	31,13	32,85	34,71	36,48	37,45	37,87	37,13	38,96	42,10
Rural	20,20	24,04	25,33	27,24	29,47	30,09	31,55	34,96	34,11	38,15
Urbain	54,92	56,21	59,45	61,13	61,29	63,29	60,24	57,32	56,14	56,17

Source. Ministère de l'Eau

Tableau. 125. Evolution en assainissement de base

	2004	2005	2006	2007	2008	2009
National	53,00	52,00		51,10	50,05	49,24
Urbain	73,83	68,7	68,54	68,3	66,44	66,49
Rural	44,2	47	45,9	44,89	43,9	44,39

Source. Ministère de l'Eau

**Tableau. 126. Taux de desserte national en eau potable par Région
Année 2009**

Faritany	Régions	Population	Réalisation		POP DESS	Taux %
			BF/F/P	BP		
Antananarivo	Analamanga	2 766 394	109	1 019	1 881 710	68.02
Antananarivo	Bongolava	367 134	2	0	170 860	46.54
Antananarivo	Itasy	783 173	19	0	723 100	92.33
Antananarivo	Vakinankaratra	1 838 183	111	11	714 970	38.90
Antsiranana	DIANA	549 096	267	586	300 360	54.70
Antsiranana	SAVA	933 452	19	0	210 892	22.59
Fianarantsoa	Amoron'i Mania	784 440	68	0	465 300	59.32
Fianarantsoa	Atsimo Atsinanana	734 778	44	0	90 230	12.28
Fianarantsoa	Haute Matsiatra	1 318 864	151	25	604 130	45.81
Fianarantsoa	Ihorombe	222 408	16	0	114 030	51.27
Fianarantsoa	Vatovavy Fitovinany	1 319 965	46	0	290 870	22.04
Mahajanga	Betsiboka	262 694	0	0	99 790	37.99
Mahajanga	Boeny	603 482	12	0	232 130	38.47
Mahajanga	Melaky	257 667	22	0	25 440	9.87
Mahajanga	SOFIA	1 073 802	258	0	356 730	33.22
Toamasina	Alaotra Mangoro	1 109 281	94	80	440 340	39.70
Toamasina	Analanjirifo	969 287	139	0	241 690	24.93
Toamasina	Atsinanana	1 251 083	66	0	275 720	22.04
Toliara	Androy	272 362	36	10	165 090	28.84
Toliara	Anosy	615 634	105	0	257 080	41.76
Toliara	Atsimo Andrefana	1 182 234	74	0	501 700	42.44
Toliara	Menabe	431 379	34	0	236 190	54.75
Madagascar		19 946 792	1 692	1 731	8 398 350	42.10

Source : Cartographie INSTAT 2008-2009

Réalisation : Ministère de l'Eau décembre 2010

**Tableau. 127. Taux de desserte en eau potable par Région – Milieux Rural
Année 2009**

Faritany	Régions	Population	Réalisation		POP DESS	Taux %
			BF/F/P	BP		
Antananarivo	Analamanga	1 539 542	51	20	933 020	60.60
Antananarivo	Bongolava	318 012	1	0	138 750	43.63
Antananarivo	Itasy	705 312	19	0	683 250	96.87
Antananarivo	Vakinankaratra	1 461 953	106	1	558 510	38.20
Antsiranana	DIANA	390 913	113	0	141 070	36.09
Antsiranana	SAVA	824 055	19	0	152 480	18.50
Fianarantsoa	Amoron'i Mania	680 895	62	0	418 450	61.46
Fianarantsoa	Atsimo Atsinanana	633 663	44	0	59 150	9.33
Fianarantsoa	Haute Matsiatra	1 073 804	151	0	451 760	42.07
Fianarantsoa	Ihorombe	175 039	16	0	100 250	57.27
Fianarantsoa	Vatovavy Fitovinany	1 130 803	46	0	249 980	22.11
Mahajanga	Betsiboka	204 021	0	0	82 250	40.31
Mahajanga	Boeny	366 224	12	0	52 250	14.27
Mahajanga	Melaky	198 863	22	0	7 750	3.90
Mahajanga	SOFIA	980 591	258	0	297 500	30.34
Toamasina	Alaotra Mangoro	936 837	94	1	372 090	39.72
Toamasina	Analanjirifo	792 030	139	0	215 050	27.15
Toamasina	Atsinanana	914 405	57	0	130 850	14.31
Toliara	Androy	445 960	36	10	153 850	34.50
Toliara	Anosy	523 653	105	0	209 000	39.91
Toliara	Atsimo Andrefana	929 765	74	0	359 850	38.70
Toliara	Menabe	328 663	34	0	166 920	50.79
Madagascar		15 555 003	1 459	32	5 934 030	38.15

Source : Cartographie INSTAT 2008-2009

Réalisation : Ministère de l'Eau décembre 2010

**Tableau. 128. Taux de desserte en eau potable par Région – Milieux Urbaine
Année 2009**

Faritany	Régions	Population	Réalisation		POP DESS	POP DESS	Taux %
			BF/F/P	BP	2008	2009	
Antananarivo	Analamanga	1 226 852	58	999	924 200	948 690	77.33
Antananarivo	Bongolava	49 122	1	0	31 860	32 110	65.37
Antananarivo	Itasy	77 861	0	10	39 850	39 850	51.18
Antananarivo	Vakinankaratra	376 230	5	586	155 110	156 460	41.59
Antsiranana	DIANA	158 183	154	0	114 930	159 290	100.70
Antsiranana	SAVA	109 397	0	0	58 410	58 410	53.39
Fianarantsoa	Amoron'i Mania	103 545	6	0	45 350	46 850	45.25
Fianarantsoa	Atsimo Atsinanana	101 115	0	25	31 080	31 080	30.74
Fianarantsoa	Haute Matsiatra	245 060	0	0	154 620	154 870	63.20
Fianarantsoa	Ihorombe	47 369	0	0	13 780	13 780	29.09
Fianarantsoa	Vatovavy Fitovinany	189 162	0	0	40 890	40 890	21.62
Mahajanga	Betsiboka	58 673	0	0	17 540	17 540	29.89
Mahajanga	Boeny	237 258	0	0	179 880	179 880	75.82
Mahajanga	Melaky	58 804	0	0	17 690	17 690	30.08
Mahajanga	SOFIA	93 211	0	0	59 230	59 230	63.54
Toamasina	Alaotra Mangoro	172 444	0	79	67 460	68 250	39.58
Toamasina	Analanjorofo	177 257	0	0	26 640	26 640	15.03
Toamasina	Atsinanana	336 678	9	0	142 620	144 870	43.03
Toliara	Androy	126 402	0	0	11 240	11 240	8.89
Toliara	Anosy	91 981	0	0	48 080	48 080	52.27
Toliara	Atsimo Andrefana	252 469	0	0	141 850	141 850	56.19
Toliara	Menabe	102 716	0	0	69 270	69 270	67.44
Madagascar		4 391 789	233	1 699	2 391 580	2 466 820	56.17

Source : Population - Cartographie INSTAT 2008-2009

Réalisation : Ministère de l'Eau décembre 2010

**Tableau. 129. Taux d'utilisation de la latrine par Région – Tous milieux confondus
Année 2009**

Faritany	Régions	Population 2009	Réalisation 2009	POP DESS	POP DESS	Taux %
				2009	Total	
Antananarivo	Analamanga	2 766 394	160	1 600	2 239 404	80.95
Antananarivo	Bongolava	367 134	0	0	182 719	49.77
Antananarivo	Itasy	783 173	59	590	705 285	90.05
Antananarivo	Vakinankaratra	1 838 183	661	6 610	1 214 383	66.06
Antsiranana	DIANA	549 096	0	0	159 365	29.02
Antsiranana	SAVA	933 452	84	840	629 681	67.46
Fianarantsoa	Amoron'i Mania	784 440	100	1 000	667 400	85.08
Fianarantsoa	Atsimo Atsinanana	734 778	13	130	68 502	9.32
Fianarantsoa	Haute Matsiatra	1 318 864	25	250	840 858	63.76
Fianarantsoa	Ihorombe	222 408	1 939	19 390	63 359	28.49
Fianarantsoa	Vatovavy Fitovinany	1 319 965	0	0	268 458	20.34
Mahajanga	Betsiboka	262 694	0	0	64 000	24.36
Mahajanga	Boeny	603 482	50	500	245 576	40.69
Mahajanga	Melaky	257 667	0	0	38 146	14.80
Mahajanga	SOFIA	1 073 802	0	0	170 581	15.89
Toamasina	Alaotra Mangoro	1 109 281	0	0	716 316	64.57
Toamasina	Analanjorofo	969 287	1 112	11 120	403 031	41.58
Toamasina	Atsinanana	1 251 083	1 159	11 590	679 115	54.28
Toliara	Androy	272 362	0	0	48 104	8.40
Toliara	Anosy	615 634	2 012	20 120	145 995	23.71
Toliara	Atsimo Andrefana	1 182 234	72	720	182 232	15.41
Toliara	Menabe	431 379	0	0	92 241	21.38
Madagascar		19 946 792	7 446	74 460	9 821 125	49.24

Source : Population - Cartographie INSTAT 2008-2009

Réalisation : Ministère de l'Eau décembre 2010

**Tableau. 130. Taux d'utilisation de latrine par Région – Milieu Rural
Année 2009**

Faritany	Régions	Population 2009	Réalisation 2009	POP DESS	POP DESS	Taux %
				2009	Total	
Antananarivo	Analamanga	1 539 542	98	980	1 182 593	76.81
Antananarivo	Bongolava	318 012	0	0	148 983	46.85
Antananarivo	Itasy	705 312	59	590	631 666	89.56
Antananarivo	Vakinankaratra	1 461 953	661	6 610	889 391	60.84
Antsiranana	DIANA	390 913	0	0	39 650	10.14
Antsiranana	SAVA	824 055	84	840	544 973	66.13
Fianarantsoa	Amoron'i Mania	680 895	50	500	572 219	84.04
Fianarantsoa	Atsimo Atsinanana	633 663	13	130	41 944	6.62
Fianarantsoa	Haute Matsiatra	1 073 804	25	250	633 940	59.04
Fianarantsoa	Ihorombe	175 039	1 939	19 390	50 227	28.69
Fianarantsoa	Vatovavy Fitovinany	1 130 803	0	0	208 287	18.42
Mahajanga	Betsiboka	204 021	0	0	46 421	22.75
Mahajanga	Boeny	366 224	50	500	88 173	24.08
Mahajanga	Melaky	198 863	0	0	24 761	12.45
Mahajanga	SOFIA	980 591	331	3 310	127 557	13.01
Toamasina	Alaotra Mangoro	936 837	0	0	590 003	62.98
Toamasina	Analanjirifo	792 030	1 112	11 120	333 025	42.05
Toamasina	Atsinanana	914 405	1 159	11 590	458 375	50.13
Toliara	Androy	445 960	0	0	25 725	5.77
Toliara	Anosy	523 653	2 012	20 120	100 183	19.13
Toliara	Atsimo Andrefana	929 765	57	570	119 210	12.82
Toliara	Menabe	328 663	0	0	44 380	13.50
Madagascar		15 555 003	7 650	76 500	6.905.274	44.39

Source : Population - Cartographie INSTAT 2008-2009

Réalisation : Ministère de l'Eau décembre 2010

**Tableau. 131. Taux d'utilisation de latrine par Région – Milieux urbains
Année 2010**

Faritany	Régions	Population 2009	Réalisation 2009	POP DESS	POP DESS	Taux %
				2009	Total	
Antananarivo	Analamanga	1 226 852	62	620	1 056 811	86.14
Antananarivo	Bongolava	49 122	0	0	33 736	68.68
Antananarivo	Itasy	77 861	0	0	73 620	94.55
Antananarivo	Vakinankaratra	376 230	0	0	324 992	86.38
Antsiranana	DIANA	158 183	0	0	119 714	75.68
Antsiranana	SAVA	109 397	0	0	84 708	77.43
Fianarantsoa	Amoron'i Mania	103 545	50	500	95 181	91.92
Fianarantsoa	Atsimo Atsinanana	101 115	0	0	26 557	26.26
Fianarantsoa	Haute Matsiatra	245 060	0	0	206 918	84.44
Fianarantsoa	Ihorombe	47 369	0	0	13 132	27.72
Fianarantsoa	Vatovavy Fitovinany	189 162	0	0	60 171	31.81
Mahajanga	Betsiboka	58 673	0	0	17 579	29.96
Mahajanga	Boeny	237 258	0	0	157 403	66.34
Mahajanga	Melaky	58 804	0	0	13 385	22.76
Mahajanga	SOFIA	93 211	94	940	47 273	50.72
Toamasina	Alaotra Mangoro	172 444	0	0	126 314	73.25
Toamasina	Analanjirifo	177 257	0	0	70 006	39.49
Toamasina	Atsinanana	336 678	0	0	220 740	65.56
Toliara	Androy	126 402	0	0	22 370	17.70
Toliara	Anosy	91 981	0	0	45 812	49.81
Toliara	Atsimo Andrefana	252 469	15	150	63 022	24.96
Toliara	Menabe	102 716	0	0	47 861	46.60
Madagascar		4 391 789	221	2 210	2 920 101	66.49

Source : Population - Cartographie INSTAT 2008-2009

Réalisation : Ministère de l'Eau décembre 2010

Tableau. 132. Infrastructures en eau potable réalisées dans la Région haute Matsiatra

Infrastructures réalisées	Avant 2000	2002	2004	2006	2008	2010
FIANARANTSOA 1	3	0	0	2	1	0
AMBALAVAO	18	1	16	3	11	26
AMBOHIMAHASOA	8	5	5	0	1	0
ISANDRA	5	1	5	6	1	0
VOHIBATO	3	1	14	1	3	0
LALANGINA	15	1	11	0	15	0
IKALAMAVONY	1	0	1	0	0	0
Total	53	9	52	12	32	26

Source. Ministère de l'Eau

Carte. 9. Carte des points d'eau dans la Région Haute Matsiatra

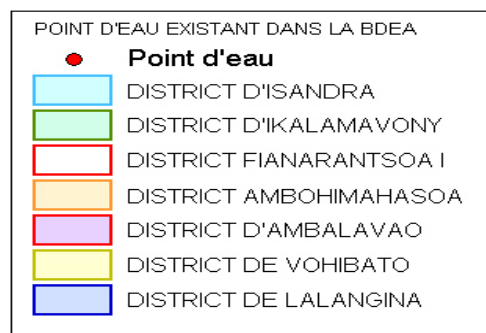
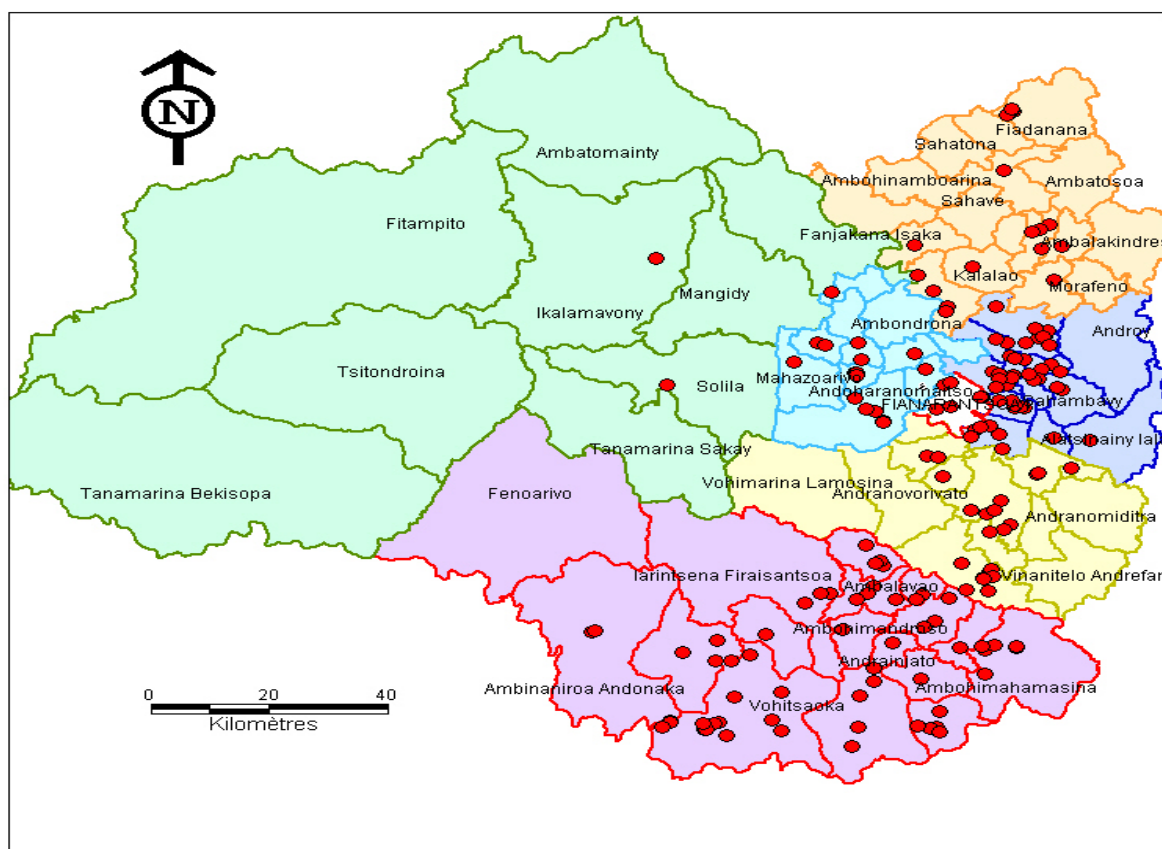

Carte. 10. Taux de desserte en eau potable par Région année 2009
Tous milieux confondus

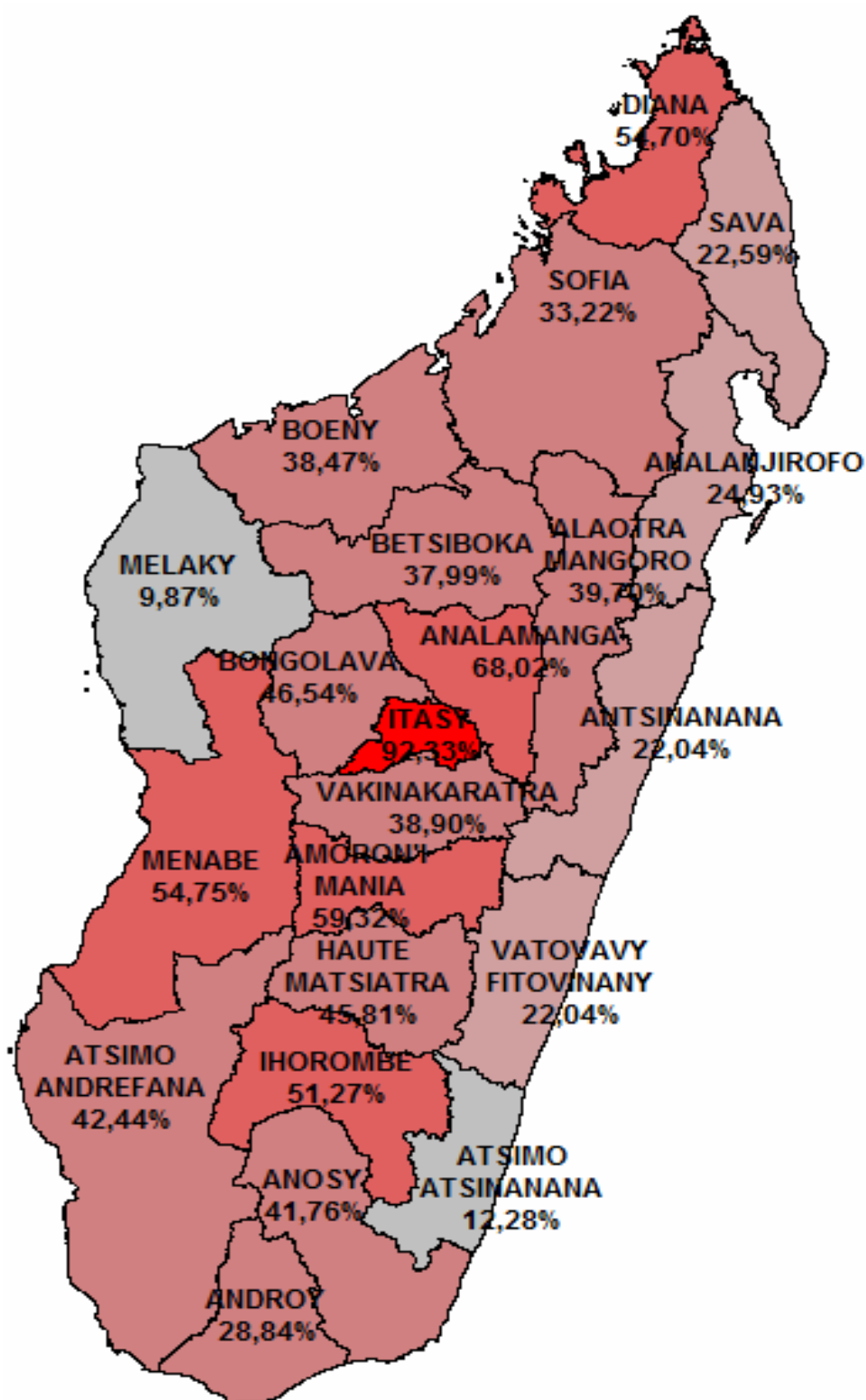

Carte. 11. Taux de desserte en eau potable par Région année 2009

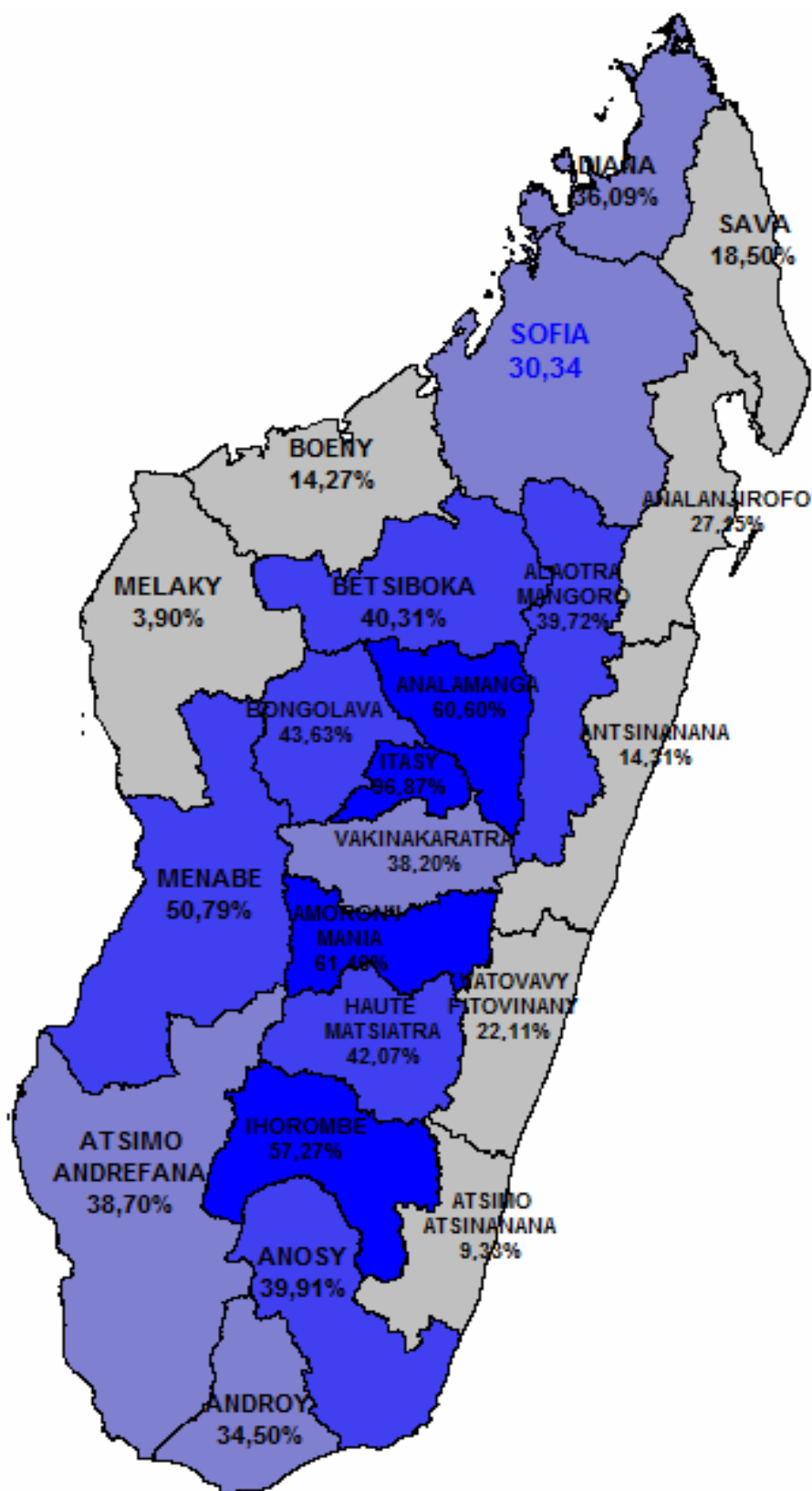

Carte. 12. Taux de desserte en eau potable par Région année 2009
Tous milieux urbain

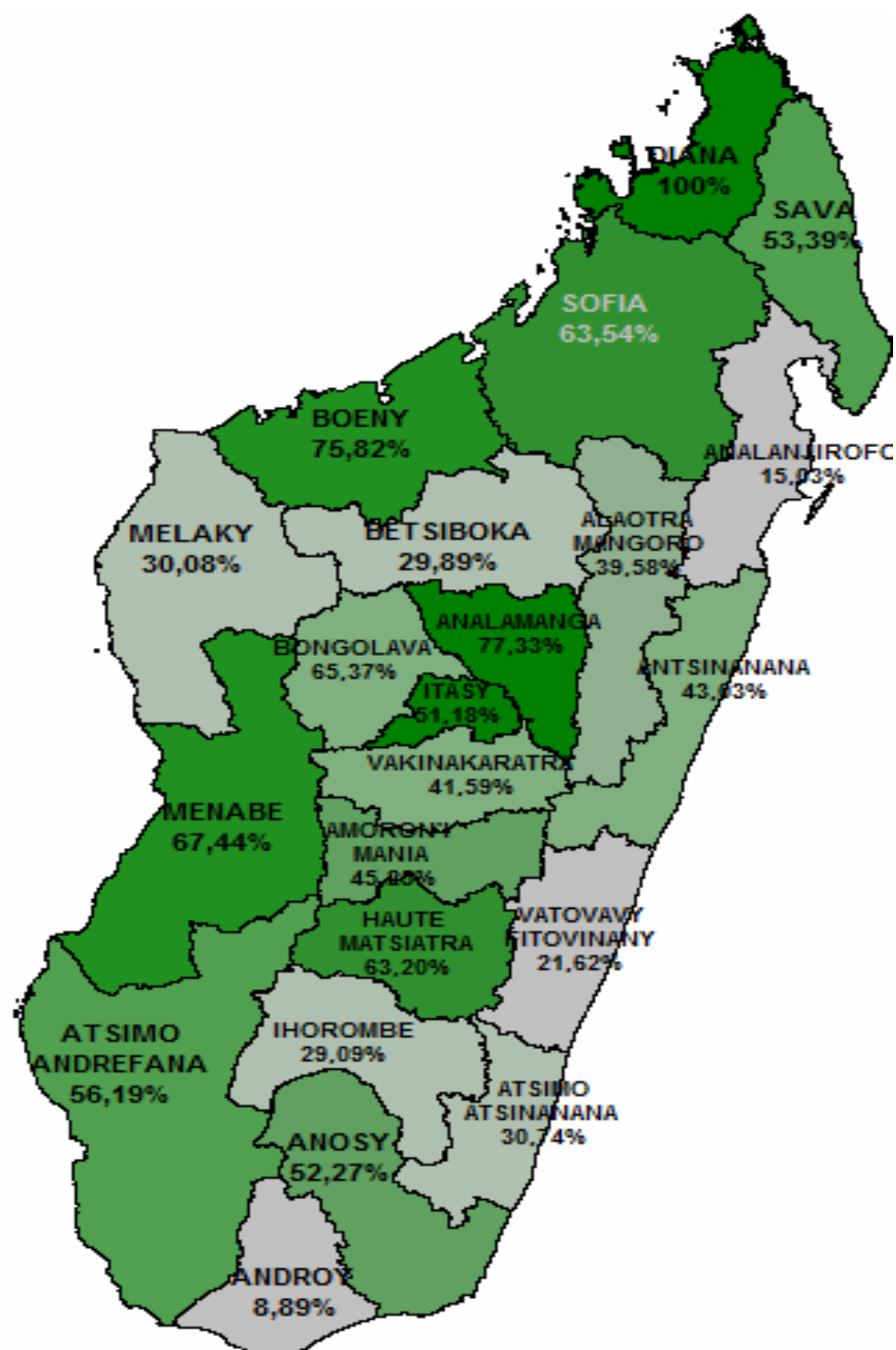

Carte. 13. Taux d'utilisation de latrine par Région année 2009
Tous milieux confondus

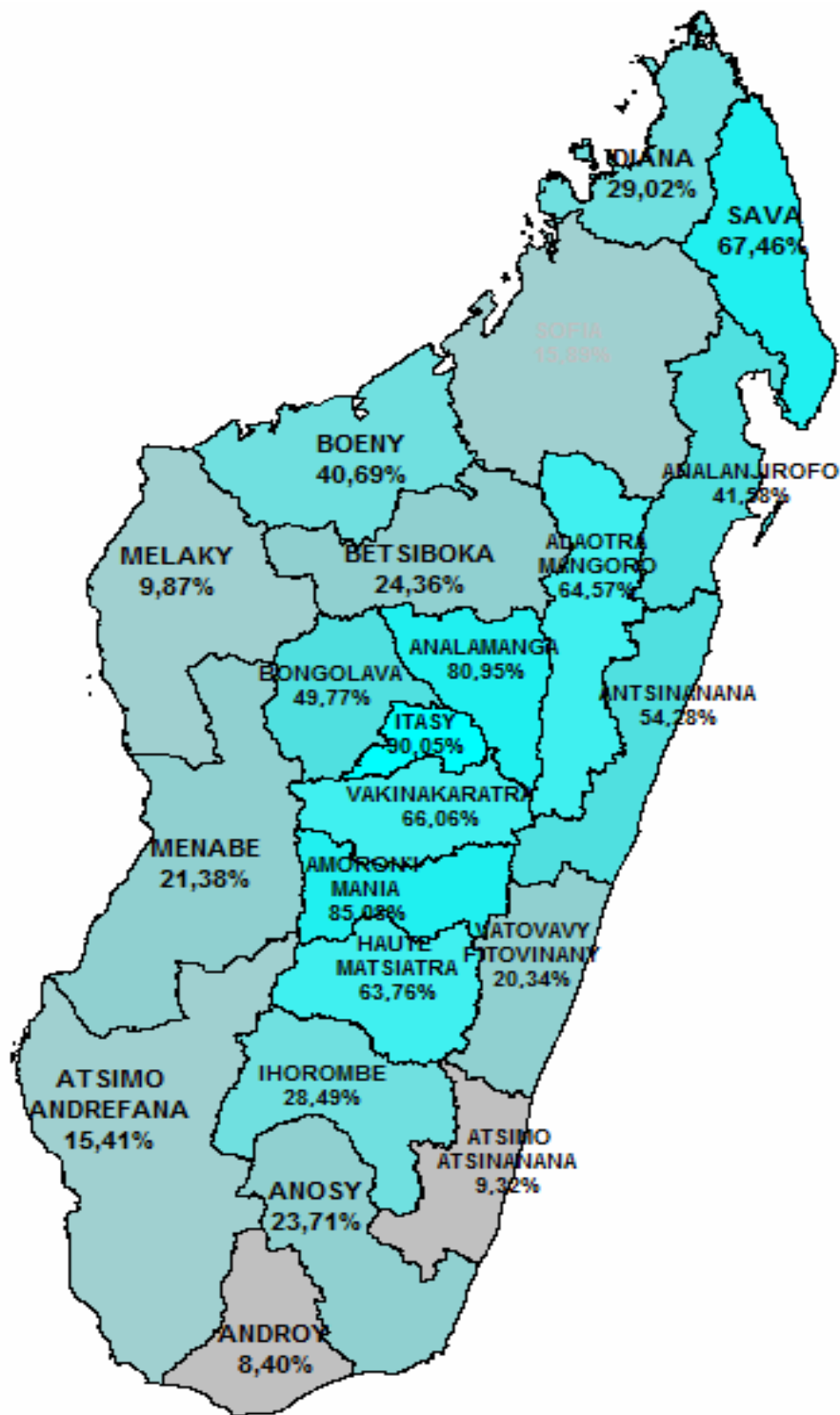

Carte. 14. Taux d'utilisation de latrine par Région année 2009
Tous milieux ruraux

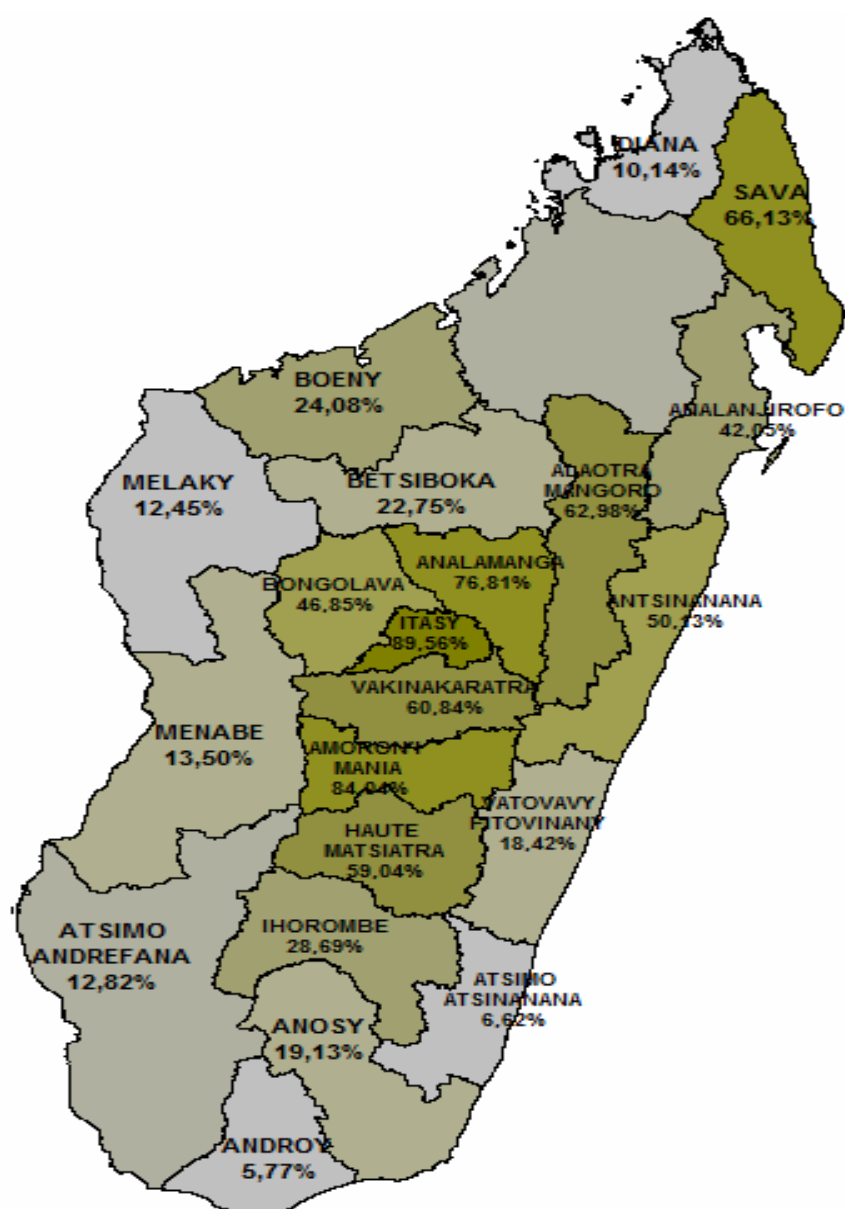

Carte. 15. Taux d'utilisation de latrine par Région année 2009
Tous milieux urbains

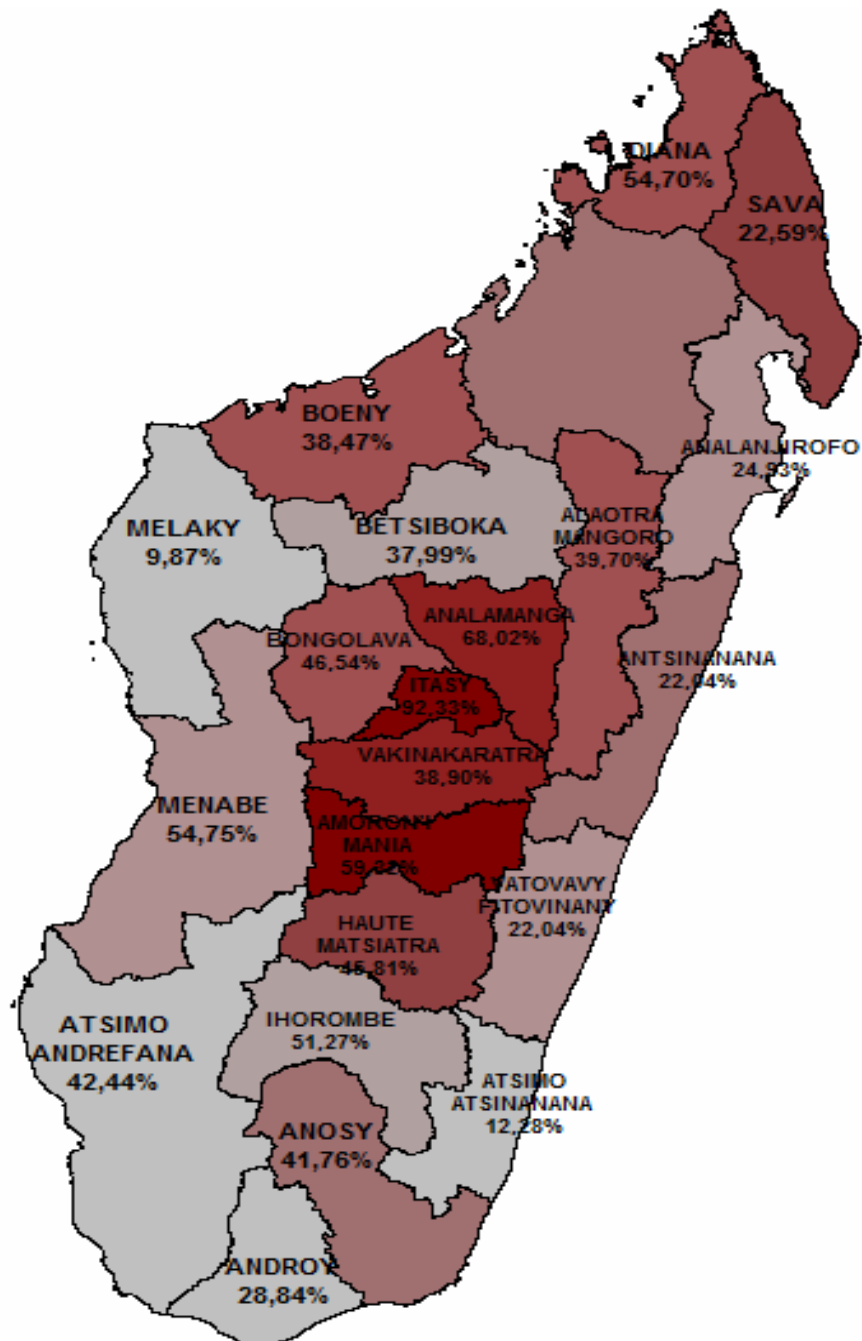

MINISTERE DES FINANCES ET DU BUDGET SERVICE INTERREGIONAL

FIANARANTSOA

SERVICE INTERREGIONAL DE LA SOLDE ET DES PENSIONS FIANARANTSOA

Tableau. 133. Effectifs du personnel de l'Etat en service dans l'ex province de Fianarantsoa

Départements ministériels solde	Crédits de paiement	
Ministères	Effectifs	
PRESIDENCE	14	
PRIMATURE	2	
MAE	2	
MFA	853	
SE GEND NAT	1836	
MIRA	567	
MINSECPUB	812	
MINJUS	532	
MFB	443	
MINECO	1	
MIN COM.IND	40	
MINFOP	32	
MIN TOURISME	5	
MINAGRI.EL.P	188	
MIN ENV ET FORETS	58	
MIN ENR.MINES	4	
MIN EAU		
MIN EAU	6	
MIN TP	110	
MDAT	71	
MINTRANSP.METEO	24	
MIN SANTE	312	Mois : Novembre 2010
00.710.110	1022 (VB)	359.970.653,60.-
00.711.030	817 (BC)	364.450.537,00.-
MIN POPUL	37	
MIN J.SP	76	
MEN	1786	Mois : Novembre 2010
00.810.110	5095 (VB)	1.591.449.808,80.-
00.811.130	4323 (BC)	1.563.429.301,40.-
MINENS TECH	225	
MINESUP	78	
MININFO. COMM	4	

Source : Service Interrégional de la Solde et des Pensions

Tableau. 134. montrant l'effectif budgétaire par catégorie des agents de l'Etat
Situation Nationale

Année	Catégories										Effectif Total
	I	II	III	IV	V	VI	VII	VIII	IX	X	
2010	21.548	55.057	38.566	4.284	13.971	6.357	2.560	9.835	5.481	487	158.146

Source : Service Interrégional de la Soldes et des Pensions

Tableau. 135. Tableau dénombrant le visa des actes administratifs ayant
une incidence financière

Année	Nature de VISA		Actes visés
	Guichet unique	Autres	
2009	3.010	4.288	7 298
2010	2.095	4.542	6.637

Source : Service Interrégional de la Soldes et des Pensions

TABLEAU RETRACANT LES EFFECTIFS ET LA SITUATION FINANCIERE DES PENSIONNES A FIANARANTSOA.

Tableau. 136. Effectifs des pensionnes

Année	Type	Nombre	Total
2010 (Création Janvier au Novembre)	CRCM - Civile	704	893
	CPR - Civile	38	
	CFM - Civile	05	
	Militaires	38	
	Z-P	108	

Source : Service Interrégional de la Soldes et des Pensions

Tableau. 137. Situation financière des pensionnes

Nombre estimatif des pensionnes a Fianarantsoa	Type	Nombre	Montant de pensions (sept – oct – nov 2010)
Mois de septembre – octobre _ novembre 2010	CRCM	182	630.804.587,00
	CPR	10	
	CFM	02	
	Militaires	14	
	Z-P	27	
Année 2010	CRCM	4.760	
	CPR	436	

Source : Service Interrégional de la Soldes et des Pensions

SERVICE REGIONAL DU PATRIMOINE DE L'ETAT

Tableau. 138. Effectif des bâtiments et logements administratifs dans le Région Haute Matsiatra

District	Nombre	
	Logement	Bâtiment
FIANARANTSOA 1	334	170
VOHIBATO	23	53
LALANGINA	15	65
AMBALAVAO	46	313
IKALAMAVONY	14	41
AMBOHIMAHASOA	34	61
Total	466	703

Source : Service Régional du Patrimoine de l'Etat

GARAGE ADMINISTRATIF DE FIANARANTSOA

Tableau. 139. Recensement de véhicules administratifs

En Manche	En panne	Epave
131	10	20

Source : Garage Administratif de Fianarantsoa

DIRECTION REGIONALE DU BUDGET HAUTE MATSIATRA

Tableau. 140. Le montant des crédits alloués par le budget d'exécution de la loi de finances 2010 par catégorie de dépenses dans la Région haute Matsiatra

N°	Catégorie de dépenses	Montant	Taux
1	Dépenses de fonctionnement hors solde	8 094 648 000,00	11,54
2	Dépenses d'investissement	1 637 920 000,00	2,34
3	Dépenses de fonctionnement solde	60 400 442 000,00	86,12
Total		70 133 010 000,00	100,00

Source : Direction Régionale du Budget Haute Matsiatra

Tableau. 141. Le montant des crédits alloués par le budget d'exécution de la loi de finances 2010 par ministère dans la Région haute Matsiatra

N°	Ministères ou Institutions	Montant	Taux
1	Présidence	15 808 000	0,20
2	Défense	912 373 000	11,27
3	Gendarmerie	288 171 000	3,56
4	Intérieur	205 219 000	2,54
5	Sécurité Intérieure	160 102 000	1,98
6	Justice	1 289 587 000	15,93
7	Finances et Budget	588 187 000	7,27
8	Economie et Industrie	65 000 000	0,80
9	Fonction Publique	25 000 000	0,31
10	Tourisme et Artisanat	64 300 000	0,79
11	Commerce	42 142 000	0,52
12	Communication	94 297 000	1,16
13	Agriculture	201 650 000	2,49
14	Elevage	62 391 000	0,77
15	Pêche	36 541 000	0,45
16	Environnement	169 978 000	2,10
17	Energie	55 465 000	0,69
18	Eau	34 925 000	0,43
19	Mines	75 931 000	0,94
20	Travaux publics	97 322 000	1,20
21	Aménagement du Territoire	172 380 000	2,13
22	Postes et Télécommunications	40 000 000	0,49
23	Santé	1 812 460 000	22,39
24	Jeunesse et Loisirs	16 378 000	0,20
25	Population	54 119 000	0,67
26	Sports	66 989 000	0,83
27	Education Nationale	1 397 933 000	17,27
28	Enseignement Technique	30 000 000	0,37
29	Culture et Patrimoine	20 000 000	0,25
Total		8 094 648 000	100,00

Source : Direction Régionale du Budget Haute Matsiatra

Tableau. 142. Montant des crédits d'investissement (PIP) alloués par le budget d'exécution de la loi de finances 2010 par ministère ou institution dans la Région Haute Matsiatra

N°	Ministère ou Institution	LF	LFR
1	Gendarmerie	182 170 000	70 559 000
2	Justice	220 000 000	122 729 000
3	Finances et Budget	39 000 000	-
4	Agriculture	653 000 000	401 393 606
5	Environnement	84 000 000	42 544 000
6	Travaux Publics	204 000 000	160 000 000
7	Santé	167 000 000	91 000 000
8	Population	35 000 000	18 584 000
9	Education Nationale	53 750 000	8 750 000
	Total	1 637 920 000	915 559 606

Source : Direction Régionale du Budget Haute Matsiatra

OFFICE MALGACHE DES HYDROCARBURES

Carte. 16. Dépôts pétroliers et stations service dans l'ex-faritany de Fianarantsoa

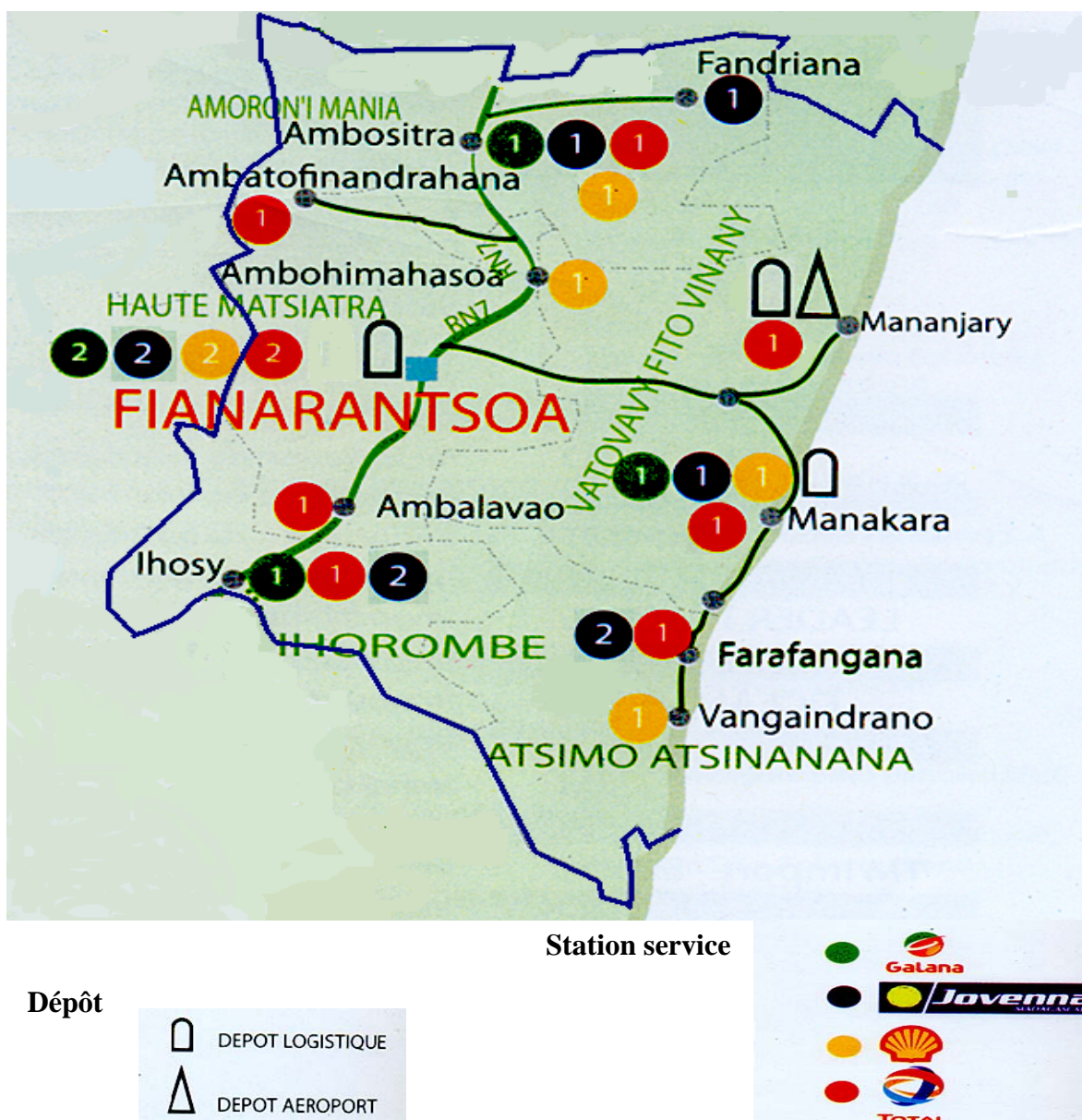

IMPORTATIONS

Graphique. 47. Importations totales

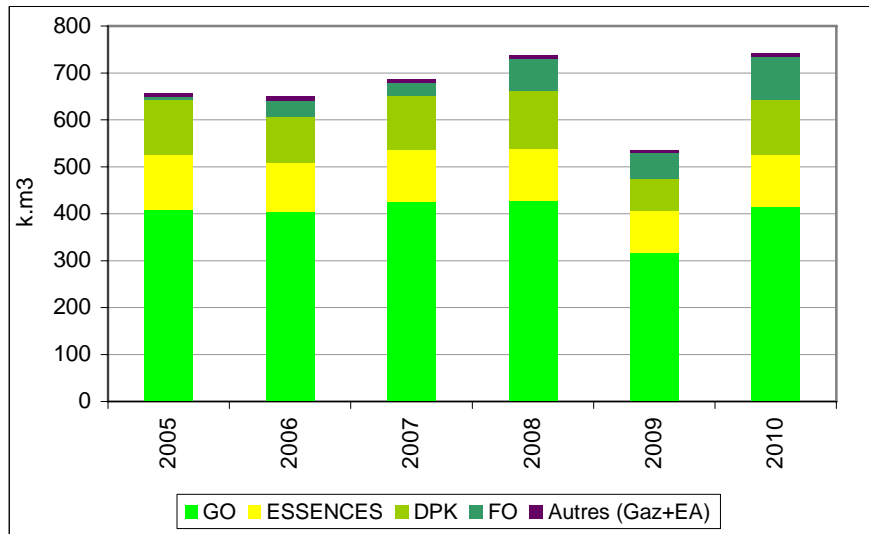

Source : OMH

2010 : * novembre - décembre, données provisoires

Tableau. 143. Importations par produit

	2005	2006	2007	2008	2009	2010	Total
GAZ	6	8	7	7	5	6	40
EA	1	1	1	1	-	0,5	4
DPK	115	97	114	123	69	119	637
Essences	117	105	112	111	104	110	627
GO	410	404	425	428	318	415	2 399
FO	8	36	27	68	54	91	285
Total	658	650	686	738	550	741	3 992

Source : OMH

- Importation de FO presque triplée à partir de 2008 suite basculement certaines principales centrales thermiques de GO en FO de Jirama. Pas d'impact immédiat au niveau GO car démarrage grands projets miniers.

- Arrêt importation ET à partir nov. 2009 en vue mise en place grade uniques essences

Tableau. 144. Importations 2010 (Janvier à octobre)

	Janv.-oct.	% var ⁽¹⁾
GAZ	6	+14
EA	0	+0
DPK	98	+42
Essences	87	-2
GO	337	+6
FO	77	+42
Total	542	+1

Source : OMH

(1) : variation par rapport à la même période en 2009

FACTURE PETROLIERE

Graphique. 48. Importations nettes (1)

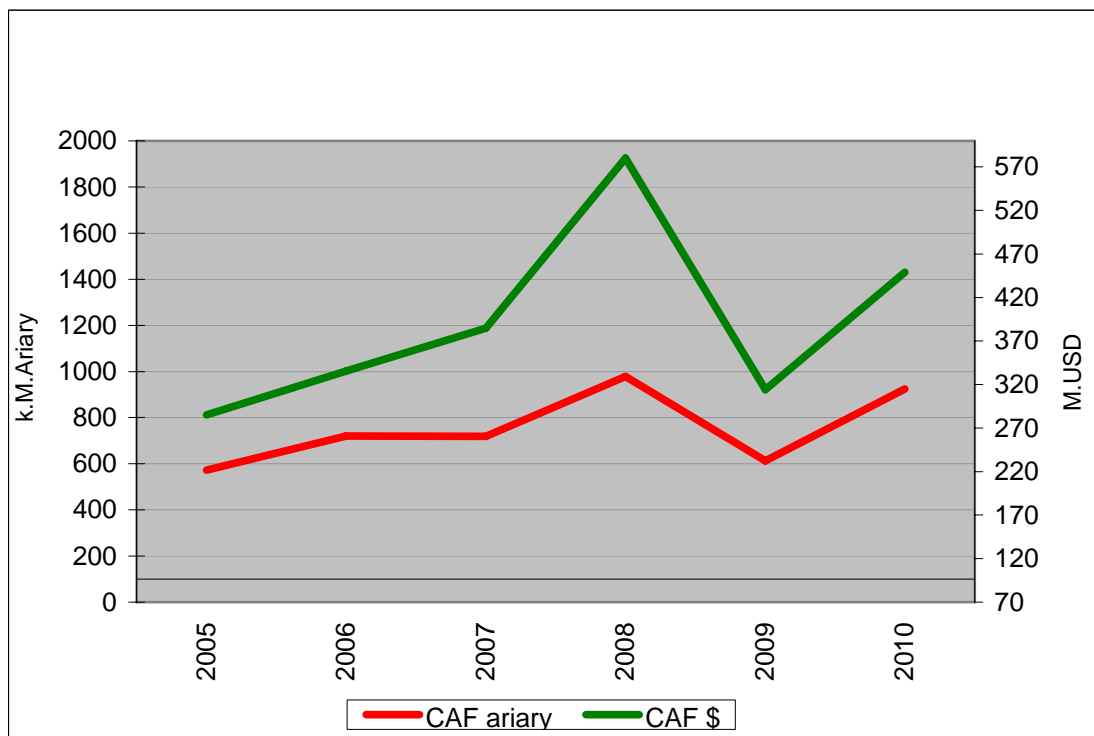

Source : OMH

Prix CAF unitaire moyen

Graphique. 49. Importations - Quantités et prix

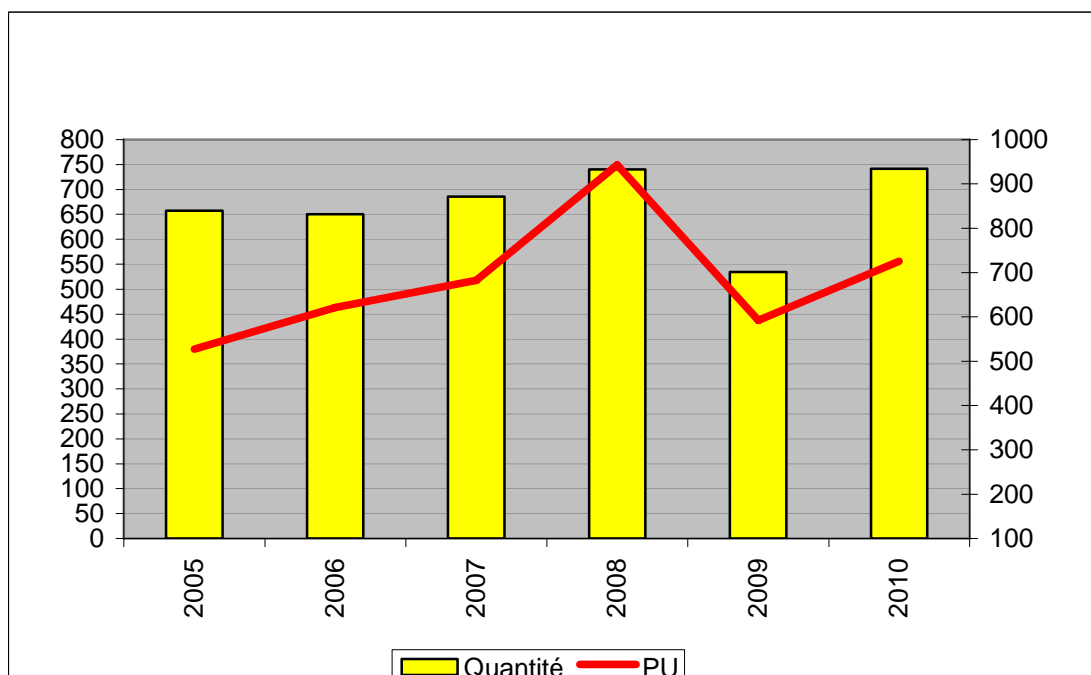

Source : OMH

PRIX PETROLIERS

Tableau. 145. Les prix à la pompe et leurs principaux paramètres

Année	Principaux paramètres			Prix à la pompe			
	Pétrole brut		USD	SC	ET	PL	GO
	USD/BBL	(Ar/L)	Ar	(Ar/L)	(Ar/L)	(Ar/L)	(Ar/L)
2004	38	456	1 869	1 810	1 503	780	1 163
2005	54	688	2 003	2 175	1 868	1 250	1 630
2006	65	878	2 142	2 525	2 361	1 605	2 034
2007	73	849	1 874	2 384	2 306	1 503	2 018
2008	97	1 028	1 708	2 814	2 772	1 856	2 582
2009	62	757	1 956	2 640	2 586	1 588	2 267
2010 (+)	78	1 024	2 098	2 987	2 968	1 744	2 473

Source : OMH

- Pétrole brut : Moyenne simple des cotations (FOB) journalières du brent
- SC, ET, PL, GO : Moyennes annuelles pondérées par les volumes de vente des distributeurs
- (+) statistiques arrêtées au 15 novembre 2010

Tableau. 146. Variation annuelle des prix à la pompe et de leurs principaux paramètres

Année	Principaux paramètres			Prix à la pompe			
	Pétrole brut		USD	SC	ET	PL	GO
	Brent (%)	%	%	%	%	%	%
2005	+42	+51	+7	+20	+24	+60	+40
2006	+20	+28	+7	+16	+26	+28	+25
2007	+11	-3	-13	-6	-2	-6	-1
2008	+34	+21	-9	+18	+20	+24	+28
2009	-37	-26	+14	-6	-7	-14	-12
2010 (+)	+26	+35	+7	+13	+15	+10	+9

Source : OMH

Le prix du pétrole brut et le taux de change du dollar par rapport à l'ariary sont les principaux paramètres utilisés pour le suivi des prix à la pompe à Madagascar.

STOCKS STOCKS DE PRODUITS FINIS

Graphique. 50. Evolution de stocks(*)

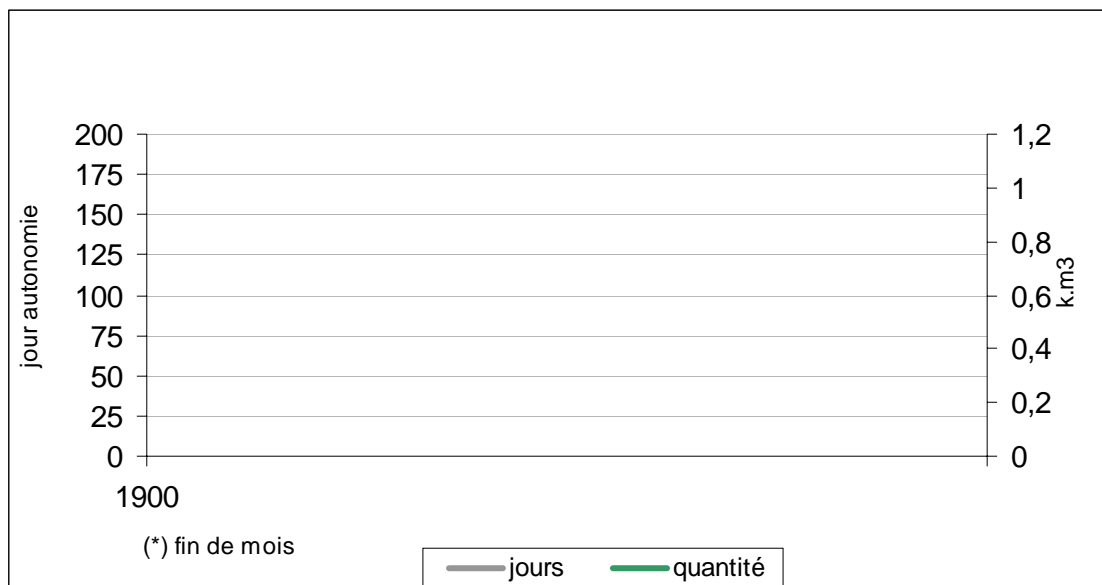

Source : OMH

Tableau. 147. Stocks finaux annuels par produit

	<i>En jour autonomie</i>					
	2005	2006	2007	2008	2009	2010
GAZ (T)	37	107	94	76	76	63
EA	170	427	227	312	155	118
JET	71	45	57	63	33	66
SC	105	49	36	46	86	89
ET	53	60	60	84	45	34
PL	96	65	67	153	94	91
GO	45	49	57	67	65	90
FO	88	274	153	139	100	55
Pdts Finis	54	61	63	80	67	78

Source : OMH

Tableau. 148. Répartition des volumes de produits pétroliers par type de transport

	<i>En km3</i>					
	2005	2006	2007	2008	2009	Total
Camions citerne	345	335	325	335	335	1 676
Wagons citerne	45	78	84	103	127	438
Maritime	210	155	203	147	173	886
Total	600	568	612	585	636	3 000

Source : OMH

- Produits ex-Terminal Toamasina
- Transport maritime desservant les dépôts côtiers
- Camion/Wagon citerne desservant les hauts plateaux et Toamasina ville et environnants

INVESTISSEMENTS

Tableau. 149. Investissements cumules par activités (2005-2009)

Activité	2005	2006	2007	2008	2009	Total
Distribution	11 852	11 132	5 759	13 488	15 992	58 223
Logistique	8 090	9 300	7 746	3 874	12 754	41 764
Gaz	1 192	975	240	675	275	3 357
Aviation	1 500	1 155	533	1 367	nd	4 555
Lubrifiants	354	710	197	331	nd	1 592
Raffinerie	0	0		0	0	0
Total	22 988	23 272	14 475	19 735	29 021	109 491

Source : OMH

Graphique. 51. Investissements cumules par activités (2005-2009)

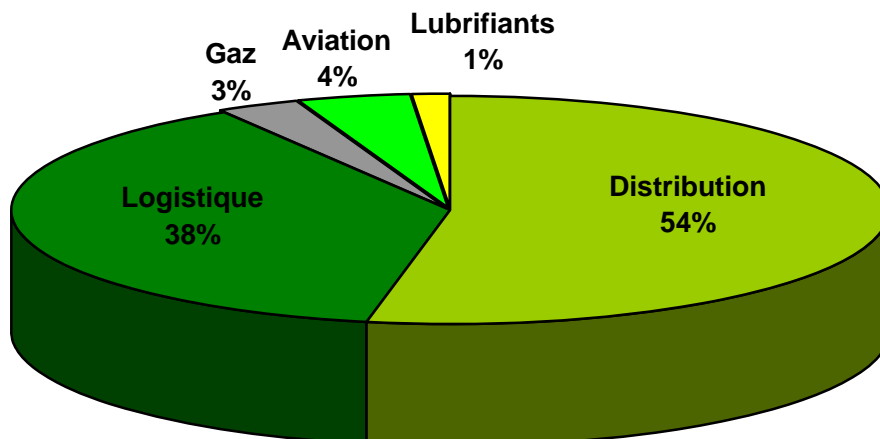

Source : OMH

Tableau. 150. Evolution de nombre station service

	2005	2007	2009
Nombre Stations service	215	225	243
Pourcentage (%)	+10	+5	+8

Source : OMH

- Activité de Distribution représente plus de la moitié des investissements réalisés par les opérateurs pétroliers depuis 2005.

- Les réseaux des stations-service ne cessent pas de se développer depuis la privatisation de la SOLIMA. de 2005 à 2009, le nombre des stations service opérationnelles est passé de 215 à 243.

- Activité de Distribution représente plus de la moitié des investissements réalisés par les opérateurs pétroliers depuis 2005.

- Les réseaux des stations-service ne cessent pas de se développer depuis la privatisation de la SOLIMA. de 2005 à 2009, le nombre des stations service opérationnelles est passé de 215 à 243.

Tableau. 151. Stations services dans l'ex-faritany de Fianarantsoa

Région	District	Nombre de stations service				Cumul
		Total	Shell	Jovenna	Galana	
Amoron'i Mania	Fandriana			1		1
Amoron'i Mania	Ambatofinandrahana	1				1
Amoron'i Mania	Ambositra	1		1	1	3
Atsimo Atsinanana	Farafangana	1		2		3
Atsimo Atsinanana	Vangaindrano		1			1
Haute Matsiatra	Ambohimahasoa		1			1
Haute Matsiatra	Fianarantsoa I	2	2	2	2	8
Haute Matsiatra	Ambalavao	1				1
Ihotombe	Ihosy	1		2	1	4
Vatovavy Fitovinany	Mananjary	1		1		2
Vatovavy Fitovinany	Manakara Atsimo		1		1	2
	Cumul	8	5	9	5	27

Source : OMH

Tableau. 152. Dépôts pétroliers et dépôts aviation dans l'ex-faritany de Fianarantsoa

Région	Dépôts	SC	ET	PL	GO	JET*	Cumul
Haute Mahatsiatra	Fianarantsoa	-	529	376	1 408	-	2 313
Vatovavy Fitovinany	Mananjary	-	166	345	556	64	1 131
	Manakara	-	408	1 108	2 314	-	3 830
	Sous-totaux	-	1 103	1 829	4 278	64	7 274

Source : OMH

* : Jet stocké au dépôt aviation de Mananjary

PROSPERER

HAUTE MATSIATRA

Tableau. 153. Activités CII Fianarantsoa – Année 2006 - 2007

Activités	Nombre de bénéficiaires
Appui à la gestion	220
Accès au financement	457
Information sur les marché - acheteurs - vendeurs	90
Accès à la formation	455
Mise en relation des entreprises avec les Associations Paysannes	1 700
Promotion des investissements	9
Domiciliation	11

Source : *Prospérer Haute Matsiatra*

Tableau. 154. Activités CII Fianarantsoa – Année 2008

Activités	Nombre de bénéficiaires
Appui à la gestion	27
Documentation	19
Conseils et orientation	84
Participation à la Foire de Haute Matsiatra	60
Participation Concours montage de projet EU/BCI/CCI	245

Source : *Prospérer Haute Matsiatra*

Tableau. 155. Activités CII Fianarantsoa – Année 2008

Activités	Nombre de bénéficiaires
Appui à la gestion	46
Documentation	70
Conseils et orientation	43
Participation à la Foire de Haute Matsiatra	27
Réunion inter professionnelles	4
Elaboration Business Plan	3
Inventaire commerçant (2 FKT- 240 repertorié)	240
Appui et conseil à la fiscalité(Centre de Gestion Agréée)	55
Clients cyber	334
Appui sur le montage de dossier	46
Dossier de demande de crédit GCV	

Source : Prospérer Haute Matsiatra

Tableau. 156. Formation professionnelle duale à Fianarantsoa

	Promotion SANTATRA (2005)	Promotion FANILO (2006)	Promotion HARENA (2007)	Promotion TARATRA 2009	Promotion ANDRY 2010 (Etat juil 2010)
Entreprises	5	2	5	24	26
Formateurs	7	2	8	28	31
Apprentis	16	16	12	58	62

Source : Prospérer Haute Matsiatra

Tableau. 157. FDP 2010 à MADAGASCAR

CCI	Nombre de Métiers FPD en 2010
Alaotra Mangoro	0
Amoron'i Mania	2
Analajirofo	0
Analamanga	5
Androy	0
Anosy	3
Antsinanana	6
Atsimo Andrefana	1
Atsimo Atsinanana	0
Betsiboka	0
Boeny	4
Bongolava	0
Diana-Nord	5
Diana-Sud	1
Haute Matsiatra	3
Ihorombe	2
Itasy	0
Melaky	1
Menabe	1
Sava	4
Sofia	2
Vakinankaratra	4
Vatovavy Fitovinany	0
Mananjary	1
Total	45

Source : Prosperer Haute Matsiatra

Tableau. 158. La formation professionnelle duale à Madagascar

	Promotion 2005	Promotion 2006	Promotion 2007	Promotion 2008	Promotion 2009	Promotion 2010 (Etat juil 2010)
Entreprises	108	67	55	102	213	266
Formateurs	158	97	70	139	247	265
Apprentis	151	159	130	185	382	728

Source : Prosperer Haute Matsiatra

Graphique. 52. Nombre de métiers FPD en 2010

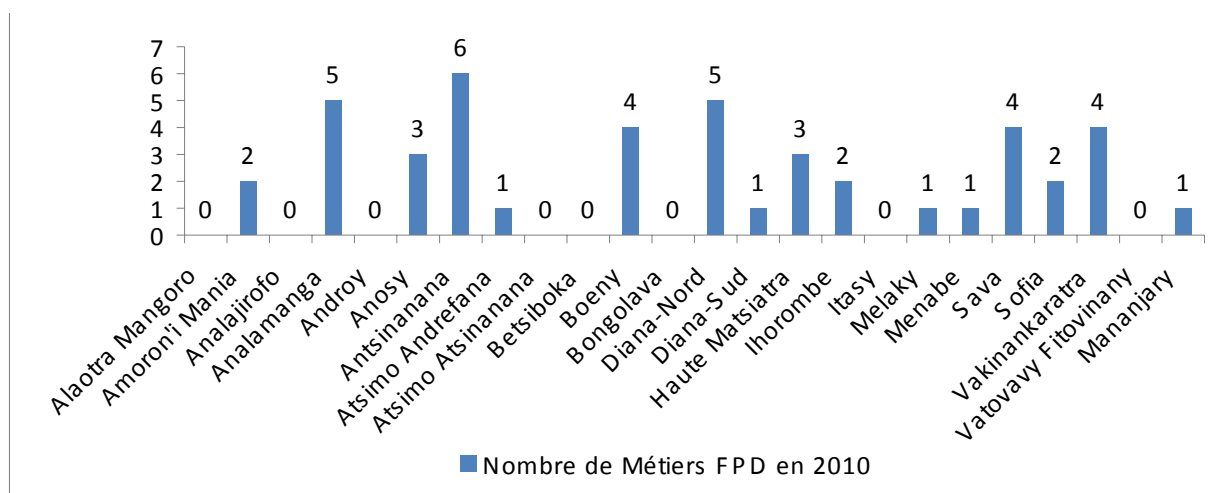

Source : Prosperer Haute Matsiatra

Tableau. 159. Nombre CCI offrant le même métier

Métiers offerts	Nombre CCI offrant le même Métier	Noms de ces CCIS
Gestion Financière et Comptabilité	1	Amoron'i Mania
Technique Commerciale	5	Amoron'i Mania, Toamasina, Mahajanga, Sava, Vakinankaratra
Guide touristique	2	Antananarivo, Antsiranana
Informatique	2	Antananarivo, Antsirabe
Mécatronique	6	Antananrivo, Anosy, Mahajanga, Antsiranana, Fianarantsoa , Sava
Maintenance industrielle	1	Antananarivo
Assistant bancaire	2	Antananarivo, Toamasina
Tourisme et Hôtellerie	10	Antsiranana, Toliara, Mahajanga, Toamasina, Nosy be, Fianarantsoa, Ihorombe, sofia, Morondava, Fort Dauphin
Agent maritime	1	Toamasina
Secrétariat	6	Toamasina, Mahajanga, Antsiranana, Fianarantsoa, Sava, Antsirabe
Menuiserie	5	Sava (2stations), Melaky, Ihorombe, Antsiranana
Bâtiment (BTP)	1	Sofia
Mécanique Approfondie	1	Mananjary
Metiers offerts	Nombre CCI offrant le même Métier	Noms de ces CCIS
Gestion Financière et Comptabilité	1	Amoron'i Mania
Technique Commerciale	5	Amoron'i Mania, Toamasina, Mahajanga, Sava, Vakinankaratra
Guide touristique	2	Antananarivo, Antsiranana
Informatique	2	Antananarivo, Antsirabe
Mécatronique	6	Antananrivo, Anosy, Mahajanga, Antsiranana, Fianarantsoa , Sava
Maintenance industrielle	1	Antananarivo
Assistant bancaire	2	Antananarivo, Toamasina
Tourisme et Hôtellerie	10	Antsiranana, Toliara, Mahajanga, Toamasina, Nosy be, Fianarantsoa, Ihorombe, sofia, Morondava, Fort Dauphin
Agent maritime	1	Toamasina
Secrétariat	6	Toamasina, Mahajanga, Antsiranana, Fianarantsoa, Sava, Antsirabe
Menuiserie	5	Sava (2stations), Melaky, Ihorombe, Antsiranana
Bâtiment (BTP)	1	Sofia
Mécanique Approfondie	1	Mananjary

Source : Prosperer Haute Matsiatra

Graphique. 53. Nombre CCI offrant le même métier

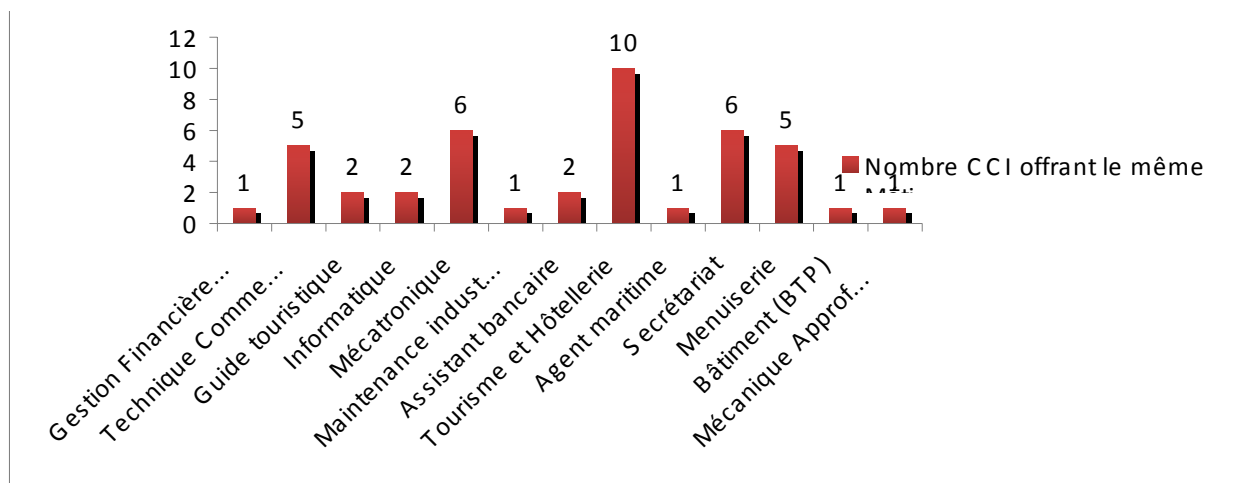

Source : Prosperer Haute Matsiatra

Liste des abréviations

(par ordre alphabétique)

BACC	Baccalauréat
BBL	Baril
BCG	Vaccin Bacille Calmette Guérin
BEPC	Brevet d'Etudes du Premier Cycle
BF	Borne Fontaine
BMH	Bureau Municipal d'Hygiène
BP	Borne Particulier
BTP	Bâtiment des Travaux Publics
CAF	Coût – Assurance - Fret
CDE	Contrôle des Dépenses Engagées
CDS	Centre Diocésain de Santé
CDS	Centre de Santé
CEPE	Certificat d'Etudes Primaires Elémentaires
CNaPS	Caisse Nationale de Prévoyance Sociale
COMEX	Commerce Extérieur
CPN	Consultation Pré-natale
DDSS	Direction de la Démographie et des Statistiques Sociales
DIRTANA	Direction Interrégionale d'Antananarivo
DPK	Dual Purpose Kerosène (ET+PL)
DRDR	Direction Régionale de Développement Rural
DREN	Direction Régionale de l'Education Nationale
DRID	Direction des Relations Institutionnelles et de Diffusion
DRRM	Direction du Ravitaillement et de la Régulation du Marche
DRSP	Direction Régionale de la Santé Publique
DSE	Direction des Statistiques Economiques
DSM	Direction des Statistiques des Ménages
DSM	Direction des Statistiques des Ménages
DSY	Direction des Synthèses Economiques
DTC 3	Vaccin anti Diphtérie, Tétanos, Coqueluche
EA	Essence Aviation
EDS MD IV	Enquête Démographique et de Santé IV
EI	Entreprise Individuelle
EPM	Enquête Périodique auprès des Ménages
ET ou ESP 91	Essence Tourisme ou Essence Sans plomb 91
EURL	Entreprise Unipersonnelle à Responsabilité Limitée
F	Forage équipé de pompe à motricité Humaine
FE	Femme Enceinte

FIN	Ministère des Finances et du Budget
FO	Fuel Oil
FOB	Free On Board
FOP	Ministère de la Fonction Publique, du Travail et des Lois Sociales
FRAM	Fikambanan'ny Ray aman-drenin'ny Mpianatra
FTM	Foibe Tao-saritanin'i Madagasikara
Gaz	Butane commercial
GBP	Livre Anglaise
GO	Gasoil
HKD	Hon kong Dollar
IGE	Inspection Générale de l'Etat
INSTAT	Institut National de la Statistique
Jet	Jet fuel (A1)
KM	Milliard
KTM	Millier de TM
LT	Long Terme
M	Million
MAEP	Ministère de l'Agriculture, de l'Elevage, de la Pêche et des Ressources Halieutiques
MID	Moustiquaire Imprégnée Durable
MII	Moustiquaire Imprégnée d'Insecticide
MINCOM	Ministère du Commerce
MUR	Mauritius Rupee
n.c	Non compris
Nbr	Nombre
OMH	Office Malgache des Hydrocarbures
ORSANAM	Organisation Sanitaire Inter-Entreprises d'Ambositra
OSIEF	Organisation Sanitaire Inter-Entreprises de Fianarantsoa
P	Puit équipé de pompe à motricité humaine
P.U	Prix Unitaire
Parc Auto	Parc Automobile
PIB	Produit Intérieur Brut
PL	Pétrole Lampant
POP DESS	Population Desservie
PPA	Parité du Pouvoir d'Achat
PPN	Produits de Première Nécessité
QMM	QIT Madagascar Minerals
RCEH	Registre Central d'exploitation des Hydrocarbures
RSA	Afrique du Sud
SA	Société Anonyme
SARL	Société Anonyme à Responsabilité Limitée
SC ou SP 95	Super Carburant ou Sans plomb 95
SINH	Système d'Information National des Hydrocarbures

SIPC	Service des Indices des Prix à la Consommation
SPC	Service des Prix à la Consommation
SRNE	Service du Répertoire National des Etablissements
SSES	Service des Statistiques des Echanges et des Services
T	Tonne
TG	Transfert de Gestion
TM	Tonne Métrique
USD	Dollar des Etats-Unis d'Amérique
VIH-SIDA	Virus de l'Immunodéficience Humaine-Syndrome de l'Immunodéficience Acquis
ZAR	African Rand

Liste des tableaux

Tableau. 1. Les résultats de la réalisation des traitements des dossiers relatifs aux avancements de Classe et Echelon	1
Tableau. 2. Les résultats de la réalisation des traitements des dossiers relatifs aux avancements de Classe et Echelon	2
Tableau. 3. La statistique de la Direction Régionale de l'Education Nationale Haute Matsiatra - Année 2007 - 2008	3
Tableau. 4. Taux de réussite aux examens - Année 2007 - 2008	3
Tableau. 5. La statistique de la Direction Régionale de l'Education Nationale Haute Matsiatra – Année 2008 - 2009	4
Tableau. 6. Taux de réussite aux examens - Année 2008 - 2009	4
Tableau. 7. Effectifs des élèves et nombre d'établissement par niveau	5
Tableau. 8. Résultat aux examens	5
Tableau. 9. Evolution de la production de riz irrigué dans le District de Fianarantsoa, Isandra, Vohibato, Lalangina, Ambalavao, Ambohimahaso et Ikalamavony	9
Tableau. 10. Evolution de la production de maïs dans le District de Fianarantsoa, Isandra, Vohibato, Lalangina, Ambalavao, Ambohimahaso et Ikalamavony	9
Tableau. 11. Evolution de la production de manioc dans le District de Fianarantsoa, Isandra, Vohibato, Lalangina, Ambalavao, Ambohimahaso et Ikalamavony	9
Tableau. 12. Evolution de la production de haricot dans le District de Fianarantsoa, Isandra, Vohibato, Lalangina, Ambalavao, Ambohimahaso et Ikalamavony	10
Tableau. 13. Evolution de la production d'arachide dans le District de Fianarantsoa, Isandra, Vohibato, Lalangina, Ambalavao, Ambohimahaso et Ikalamavony	10
Tableau. 14. Données sur le District d'Ambalavao	10
Tableau. 14. Données sur le District d'Ambalavao (Suite)	11
Tableau. 14. Données sur le District d'Ambalavao (Suite)	11
Tableau. 15. Données sur le District d'Ambohimahaso	12
Tableau. 15. Données sur le District d'Ambohimahaso (suite)	12
Tableau. 15. Données sur le District d'Ambohimahaso (suite)	13
Tableau. 15. Données sur le District d'Ambohimahaso (suite)	13
Tableau. 15. Données sur le District d'Ambohimahaso (suite)	13
Tableau. 15. Données sur le District d'Ambohimahaso (suite)	14
Tableau. 16. Données sur le District d'Ikalamavony	14
Tableau. 16. Données sur le District d'Ikalamavony (suite)	15
Tableau. 16. Données sur le District d'Ikalamavony (suite)	15
Tableau. 16. Données sur le District d'Ikalamavony (suite)	16
Tableau. 16. Données sur le District d'Ikalamavony (suite)	16
Tableau. 16. Données sur le District d'Ikalamavony (suite)	17
Tableau. 17. Données sur le District d'Isandra	17
Tableau. 17. Données sur le District d'Isandra (Suite)	18
Tableau. 17. Données sur le District d'Isandra (Suite)	18
Tableau. 17. Données sur le District d'Isandra (Suite)	19
Tableau. 17. Données sur le District d'Isandra (Suite)	19
Tableau. 17. Données sur le District d'Isandra (Suite)	19
Tableau. 18. Données générales District Ambalavao	21
Tableau. 19. Agriculture	21
Tableau. 20. Pêche	21
Tableau. 21. Données générales Ambalavao	22

Tableau. 22. Taux de ménages qui pratiquent la culture	22
Tableau. 23. Proportion des superficies de cette culture dans l'ensemble des cultures des ménages	23
Tableau. 24. Effectifs	23
Tableau. 25. Nombre des Infrastructures	24
Tableau. 26. Unités de transformation et techniciens	24
Tableau. 27. Pêche	25
Tableau. 28. Hydro-agricoles	25
Tableau. 29. Organisations et marchés	26
Tableau. 30. Nombre d'équipement agricole	26
Tableau. 31. Données générales District Ambohimahaso	28
Tableau. 32. Elevage	28
Tableau. 33. Infrastructures	28
Tableau. 34. Agriculture	29
Tableau. 35. Pêche	29
Tableau. 36. Données générales	29
Tableau. 37. Taux de ménages qui pratiquent la culture	30
Tableau. 38. Proportion des superficies de cette culture dans l'ensemble des cultures des ménages	30
Tableau. 39. Effectifs	31
Tableau. 40. Nombre des Infrastructures	31
Tableau. 41. Nombre des unités de transformation et techniciens	32
Tableau. 42. Pêche	32
Tableau. 43. Hydro-agricoles	33
Tableau. 44. Nombre des organisations et marchés	33
Tableau. 45. Nombre d'équipement agricole	34
Tableau. 46. Données générales de District d'Ikalamavony	36
Tableau. 47. Elevage	36
Tableau. 48. Infrastructures	36
Tableau. 49. Agriculture	37
Tableau. 50. Pêche	37
Tableau. 51. Données générales	37
Tableau. 52. Proportion des ménages qui pratiquent la culture	38
Tableau. 53. Proportions des superficies de cette culture dans l'ensemble des cultures des ménages	38
Tableau. 54. Effectifs	38
Tableau. 55. Nombre des infrastructures	39

Tableau. 56. Effectifs	39
Tableau. 57. Nombre des Infrastructures	39
Tableau. 58. Unités de transformation et techniciens	40
Tableau. 59. Pêche	40
Tableau. 60. Hydro-agricoles	40
Tableau. 61. Nombre des Organisations et marchés	41
Tableau. 62. Equipement agricole	41
Tableau. 63. Données générales de District Isandra	43
Tableau. 64. Elevage	43
Tableau. 65. Infrastructures	43
Tableau. 66. Agriculture	44
Tableau. 67. Pêche	44
Tableau. 68. Données générales	44
Tableau. 69. Taux de ménages qui pratiquent la culture	45
Tableau. 70. Proportion des superficies de cette culture dans l'ensemble des cultures des ménages	45
Tableau. 71. Effectifs – Secteur élevage	46
Tableau. 72. Nombre des infrastructures	46
Tableau. 73. Nombre des unités de transformation et techniciens	47
Tableau. 74. Pêche	47
Tableau. 75. Hydro-agricole	48
Tableau. 76. Nombre des organisations et marchés	48
Tableau. 77. Nombre d'équipement agricole	48
Tableau. 78. Données générales de District Lalangina	50
Tableau. 79. Elevage	50
Tableau. 80. Infrastructures	50
Tableau. 81. Agriculture	51
Tableau. 82. Pêche	51
Tableau. 83. Données générales	51
Tableau. 84. Taux de ménages qui pratiquent la culture	52
Tableau. 85. Proportion des superficies de cette culture dans l'ensemble des cultures des ménages	52
Tableau. 86. Effectifs – Secteur élevage	53
Tableau. 87. Nombre des infrastructures	53
Tableau. 88. Nombre des unités de transformation et techniciens	54
Tableau. 89. Pêche	54

Tableau. 90. Hydro agricoles	55
Tableau. 91. Nombre des organisations et marchés	55
Tableau. 92. Nombre d'équipement agricole	56
Tableau. 93. Données générales	58
Tableau. 94. Elevage	58
Tableau. 95. Infrastructures	58
Tableau. 96. Agriculture	59
Tableau. 97. Pêche	59
Tableau. 98. Données générales	59
Tableau. 99. Taux de ménages qui pratiquent la culture	60
Tableau. 100. Proportion des superficies de cette culture dans l'ensemble des cultures des ménages	60
Tableau. 101. Secteur agriculture - Effectifs	61
Tableau. 102. Nombre d'infrastructures	61
Tableau. 103. Nombre des unités de transformation et techniciens	62
Tableau. 104. Secteur pêche - Pêche	62
Tableau. 105. Hydro-agricoles	63
Tableau. 106. Nombre des organisations et marchés	63
Tableau. 107. Nombre d'équipement agricole	64
Tableau. 108. Consultation Pré natale dans les formations sanitaires de Haute Matsiatra 2010	65
Tableau. 109. Effectif dans des établissements formels (situation 2010)	69
Tableau. 110. Fermeture d'Etablissement et compression du personnel (Depuis 2009)	69
Tableau. 111. Litige de travail	69
Tableau. 112. Inspection d'Etablissements par Région et par branche d'activités	70
Tableau. 113. Chômages techniques depuis 2009 (Moyenne de 04 mois)	70
Tableau. 114. Estimation du nombre de population de la Région Haute Matsiatra par sexe et par District en 2009	71
Tableau. 115. Estimation du nombre de population de la Région Haute Matsiatra par sexe et par District en 2010	71
Tableau. 116. Répartition des naissances vivantes enregistrées au bureau de l'Etat civil de la Commune de Fianarantsoa selon le lieu d'accouchement (1 ^{er} trimestre 2010)	71
Tableau. 117. Répartition des naissances vivantes enregistrées au bureau de l'Etat civil de la Commune de Fianarantsoa selon l'âge de la mère au moment de l'accouchement (1 ^{er} trimestre 2010)	72
Tableau. 118. Effectif des naissances déclarées au bureau de l'Etat civil de la Commune Urbaine de Fianarantsoa en 2010 et 2009	72
Tableau. 119. Répartition des naissances vivantes enregistrées au bureau de l'Etat civil de la Commune de Fianarantsoa en 2010 selon le lieu d'accouchement	72

Tableau. 120. Répartition des naissances vivantes enregistrées au bureau de l'Etat civil de la Commune de Fianarantsoa en 2010 selon l'âge de la mère au moment de l'accouchement	73
Tableau. 121. Répartition des décès déclarés au BMH de Fianarantsoa au premier semestre 2010 - Selon le lieu de décès	73
Tableau. 122. Répartition des décès déclarés au BMH de Fianarantsoa - Au 1 ^{er} semestre 2010 selon les tranches d'âge et le sexe	74
Tableau. 123. Répartition des décès déclarés au BMH de Fianarantsoa - Au 1 ^{er} semestre 2010 selon les tranches d'âge et les causes du décès	74
Tableau. 124. Evolution de taux de desserte en eau potable	97
Tableau. 125. Evolution en assainissement de base	97
Tableau. 126. Taux de desserte national en eau potable par Région Année 2009	98
Tableau. 127. Taux de desserte en eau potable par Région – Milieux Rural -Année 2009	98
Tableau. 128. Taux de desserte en eau potable par Région – Milieux Urbaine - Année 2009	99
Tableau. 129. Taux d'utilisation de la latrine par Région – Tous milieux confondus - Année 2009	99
Tableau. 130. Taux d'utilisation de latrine par Région – Milieu Rural - Année 2009	100
Tableau. 131. Taux d'utilisation de latrine par Région – Milieux urbain - Année 2010	100
Tableau. 132. Infrastructures en eau potable réalisées dans la Région haute Matsiatra	100
Tableau. 133. Effectifs du personnel de l'Etat en service dans l'ex province de Fianarantsoa	109
Tableau. 134. montrant l'effectif budgétaire par catégorie des agents de l'Etat - Situation Nationale	110
Tableau. 135. Tableau dénombrant le visa des actes administratifs ayant une incidence financière	110
Tableau. 136. Effectifs des pensionnes	110
Tableau. 137. Situation financière des pensionnes	110
Tableau. 138. Effectif des bâtiments et logements administratifs dans le Région Haute Matsiatra	111
Tableau. 139. Recensement de véhicules administratifs	111
Tableau. 140. Le montant des crédits alloués par le budget d'exécution de la loi de finances 2010 par catégorie de dépenses dans la Région haute Matsiatra	112
Tableau. 141. Le montant des crédits alloués par le budget d'exécution de la loi de finances 2010 par ministère dans la Région haute Matsiatra	112
Tableau. 142. Montant des crédits d'investissement (PIP) alloués par le budget d'exécution de la loi de finances 2010 par ministère ou institution dans la Région Haute Matsiatra	113
Tableau. 143. Importations par produit	116
Tableau. 144. Importations 2010 (Janvier à octobre)	116
Tableau. 145. Les prix à la pompe et leurs principaux paramètres	118
Tableau. 146. Variation annuelle des prix à la pompe et de leurs principaux paramètres	118
Tableau. 147. Stocks finaux annuels par produit	119
Tableau. 148. Répartition des volumes de produits pétroliers par type de transport	119
Tableau. 149. Investissements cumules par activités (2005-2009)	120
Tableau. 150. Evolution de nombre station service	120

Tableau. 151. Stations services dans l'ex-faritany de Fianarantsoa	121
Tableau. 152. Dépôts pétroliers et dépôts aviation dans l'ex-faritany de Fianarantsoa	121
Tableau. 153. Activités CII Fianarantsoa – Année 2006 - 2007	123
Tableau. 154. Activités CII Fianarantsoa – Année 2008	123
Tableau. 155. Activités CII Fianarantsoa – Année 2008	124
Tableau. 156. Formation professionnelle duale à Fianarantsoa	124
Tableau. 157. FDP 2010 à MADAGASCAR	125
Tableau. 158. La formation professionnelle duale à Madagascar	125
Tableau. 159. Nombre CCI offrant le même métier	126

Liste des graphiques

Graphique. 1. Evolution du nombre des établissements du niveau I par secteur dans le DREN de Haute Matsiatra	5
Graphique. 2. Evolution du nombre des établissements du niveau II par secteur dans le DREN de Haute Matsiatra	6
Graphique. 3. Evolution du nombre des établissements du niveau III par secteur dans le DREN de Haute Matsiatra	6
Graphique. 4. Evolution des effectifs des élèves du niveau I par secteur dans le DREN de Haute Matsiatra	7
Graphique. 5. Evolution des effectifs des élèves du niveau II par secteur dans le DREN de Haute Matsiatra	7
Graphique. 6. Evolution des effectifs des élèves du niveau III par secteur dans le DREN de Haute Matsiatra	8
Graphique. 7. Accouchement dans les centres de Santé de Base de Haute Matsiatra - Janvier 2010 au septembre 2010	66
Graphique. 8. Répartition par tranche d'âge de consultation externe dans les centres de Santé de Base de Haute Matsiatra - Septembre 2010	66
Graphique. 9. Répartition par District par tranche d'âge de consultation externe	67
Graphique. 10. Ecoulement Génital dans les centres de Santé de Base de Haute Matsiatra - Janvier 2010 au septembre 2010	67
Graphique. 11. Enfants vaccinés en BCG et Var dans les District de Haute Matsiatra en septembre 2010	68
Graphique. 12. Répartition par classe d'âge des véhicules nouvellement immatriculés dans l'Ex-Faritany de Fianarantsoa au 1 ^{er} semestre 2010	75
Graphique. 13. Répartition par lot des véhicules immatriculés au Centre immatriculateur de l'Ex-Faritany de Fianarantsoa de 2008 au 1 ^{er} semestre 2010	76
Graphique. 14. Evolution des prix moyens de carburant de la ville de Fianarantsoa en 2010	77
Graphique. 15. Evolution mensuelle des prix de certains PPN dans la Commune urbaine de Fianarantsoa en 2010	77
Graphique. 16. Evolution de la création d'entreprises formelles dans la région de la Haute Matsiatra de 1994 à 2009	78
Graphique. 17. Répartition par district de la création d'entreprises formelles dans la région de la Haute Matsiatra selon l'année de création	78
Graphique. 18. Evolution annuelle de la cessation d'activités des entreprises implantées dans la région de la Haute Matsiatra de 1995 à 2010	79
Graphique. 19. Répartition par district des entreprises en cessation d'activités dans la région de la Haute Matsiatra selon l'année de création	79
Graphique. 20. Evolution du nombre d'entreprises non individuelles créées dans la région de la Haute Matsiatra de 1994 à 2009	80

Graphique. 21. Evolution mensuelle de la création d'entreprises et de la cessation d'activités dans la région de la Haute Matsiatra en 2010	80
Graphique. 22. Taux de fréquentation scolaire dans la région Haute Matsiatra	83
Graphique. 23. Niveau d'instruction de la population dans la région Haute Matsiatra	83
Graphique. 24. Exposition aux médias dans la région Haute Matsiatra	84
Graphique. 25. Répartition des hommes et des femmes de 15 à 49 ans par type d'occupation dans la Région Haute Matsiatra	84
Graphique. 26. Mortalité avant l'âge de 5 ans dans la région Haute Matsiatra	85
Graphique. 27. Soins prénatals par du personnel formé dans la région Haute Matsiatra	85
Graphique. 28. Problèmes d'accès aux soins de santé dans la région Haute Matsiatra	86
Graphique. 29. Intervalle intergénérisique dans la région Haute Matsiatra	86
Graphique. 30. Age au premier rapport sexuel et à la première union Des hommes et des femmes de 25 à 49 ans dans la région Haute Matsiatra	87
Graphique. 31. Besoins en matière de planification familiale dans la région Haute Matsiatra	87
Graphique. 32. Méthodes contraceptives utilisées par Les femmes en union dans la région Haute Matsiatra	88
Graphique. 33. Exposition aux messages sur la planification familiale dans la région Haute Matsiatra	88
Graphique. 34. Couverture vaccinale dans la région Haute Matsiatra	89
Graphique. 35. Durée médiane de l'allaitement dans la région Haute Matsiatra (en mois)	89
Graphique. 36. Disponibilité de moustiquaires selon le type dans la région Haute Matsiatra	90
Graphique. 37. Utilisation des moustiquaire par les Enfants dans la région Haute Matsiatra	90
Graphique. 38. Traitement préventif chez les femmes Enceintes dans la région Haute Matsiatra	91
Graphique. 39. Traitement des enfants ayant eu de la fièvre dans la région Haute Matsiatra	91
Graphique. 40. Connaissance des moyens d'éviter le SIDA dans la région Haute Matsiatra	92
Graphique. 41. Rejet des idées erronées sur le mode de Transmission du VIH/SIDA dans la région Haute Matsiatra	92
Graphique. 42. Connaissance de la prévention de la transmission du VIH/SIDA de la mère à l'enfant dans la région Haute Matsiatra	93
Graphique. 43. Attitude de tolérance dans la région Haute Matsiatra	93
Graphique. 44. Contrôle du revenu dans la région Haute Matsiatra	94
Graphique. 45. Opinion des femmes et des hommes Concernant le fait qu'un mari batte sa femme (région Haute Matsiatra)	94
Graphique. 46. Opinion des femmes et des hommes Concernant le refus d'avoir des rapports sexuels (région Haute Matsiatra)	95
Graphique. 47. Importations totales	116
Graphique. 48. Importations nettes (1)	117
Graphique. 49. Importations - Quantités et prix	117
Graphique. 50. Evolution de stocks(*)	118
Graphique. 51. Investissements cumules par activités (2005-2009)	120
Graphique. 52. Nombre de métiers FPD en 2010	125
Graphique. 53. Nombre CCI offrant le même métier	127

Liste des cartes

Carte. 1. District AMBALAVAO	20
Carte. 2. District Ambohimahaso	27
Carte. 3. District Ikalamavony	35
Carte. 4. District Isandra	42
Carte. 5. District Lalangina	49
Carte. 6. District Vohibato	57
Carte. 7. Région Haute Matsiatra – création d’entreprises en 2009	81
Carte. 8. Région Haute Matsiatra – création d’entreprises en 2009, répartition par District	82
Carte. 9. Carte des points d’eau dans la Région Haute Matsiatra	101
Carte. 10. Taux de desserte en eau potable par Région année 2009 - Tous milieux confondus	102
Carte. 11. Taux de desserte en eau potable par Région année 2009	103
Carte. 12. Taux de desserte en eau potable par Région année 2009 - Tous milieux urbain	104
Carte. 13. Taux d’utilisation de latrine par Région année 2009 - Tous milieux confondus	105
Carte. 14. Taux d’utilisation de latrine par Région année 2009 - Tous milieux ruraux	106
Carte. 15. Taux d’utilisation de latrine par Région année 2009 - Tous milieux urbains	107
Carte. 16. Dépôts pétroliers et stations service dans l’ex-faritany de Fianarantsoa	115

" Célébrer les nombreuses avancées de la Statistique officielle et les valeurs fondamentales de service, d'intégrité et de professionnalisme"

REOBLIKAN'I MADAGASIKARA
Fitiavana - Tanindrazana - Fandrosoana

MINISTRE D'ETAT CHARGE
DE L'ECONOMIE ET DE L'INDUSTRIE

SECRETARIAT GENERAL

